CGT-BRASIL: ESTADO DE ALERTA Y MOVILIZACION

"N.N.": PETITORIO A BIGNONE

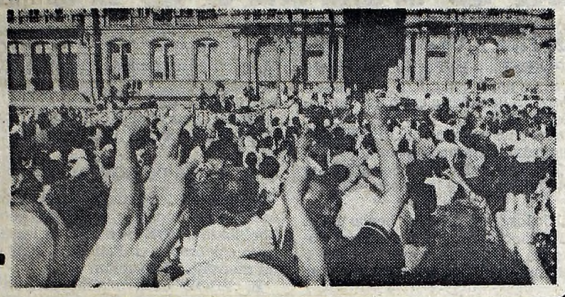

Los manifestantes corean consignas por "desaparecidos"; presentaron petitorio a Bignone por "exhaustiva investigación de N.N."

MENDOZA: EL PARO FUE TOTAL

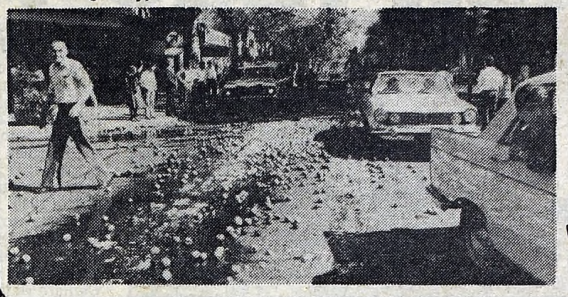

La protesta mendocina fue unánime contra la política del gobierno "destructora de economía regional". Vino, frutas y hortalizas en las calles.

OBTUVO LA MAYORIA ABSOLUTA

ESPAÑA "GIRO" A LA IZQUIERDA; GANO "FELIPILLO"

Felipe González, "Felipillo", eleva sus brazos tras el rotundo triunfo del socialismo en España.

RIVER, CASI "DESCOPADO"

MONUMENTAL DERROTA FRENTE A PEÑAROL; SOLO UN MILAGRO LE PERMITIRIA "COPAR"

La pequeña luz de esperanza de Chaparro no sirvió pese al 1 a 1 parcial. Peñarol goleó por 4 a 2 y pese a la matemática, River casi "descopado".

EL COSTO DE VIDA SUBE SIN PAUSA: EN OCTUBRE PODRIA LLEGAR AL 13%

crónica
FIRME JUNTO AL PUEBLO
Año XIX - Bs. As., Viernes 29 de Octubre de 1982 - Nº 6.283 - $ 8.000
EDICION DOMINICAL $ 12.000

TUMBAS: "31 CAYERON EN ENFRENTAMIENTOS CON MILITARES", DICE JUEZ

SANCIONARIAN A GUERRERO MARTINHEITZ POR COMENTARIO SOBRE MILITARES

NUEVO Y ESPECTACULAR SHOW EN EL FLAMANTE PALACIO DE LONA

EL CIRCO DEL MUNDO
SHANGRI-LA

INVITADO ESPECIAL
ALFONSO
EL PERRITO DE LA TV Y SUS AMIGOS

MENORES DE 4 AÑOS GRATIS

LIBERTADOR 3900 (PUENTE PACIFICO)
HOY VIERNES: 18 Y 21 Hs. SABADO: 15, 18 Y 21 Hs.

'FELIPILLO', MONARCA DE

Fraga Iribarne, ex ministro de Franco, segundo en la elección de ayer con su Alianza Popular, emite su voto en el centro de Madrid (Rad. UPI).

"YO, EL REY", NO VOY A VOTAR

MADRID, 28 (AFP).— El gran abstencionista de las elecciones legislativas de España es el rey Juan Carlos, quien el 14 de octubre anunicó que ningún miembro de la familia real votaría en los comicios de hoy.

Al encarnar, según los términos de la Constitución del 6 de diciembre de 1978 la soberanía nacional, y teniendo a su cargo la permanencia del Estado más allá de las vicisitudes de la vida política, el monarca anunció que ningún miembro de la familia real votaría, es decir, ni él, ni la reina Sofía, ni la infanta Helena.

De esta manera, el rey se propone mostrar a los españoles que está dispuesto a conservar su papel de árbitro supremo y a mantenerse apartado del debate político.

Los soberanos, en cambio, votaron en ocasión del referéndum para la aprobación de la Constitución, pero se abstuvieron durante las elecciones legislativas y municipales de 1979.

● Socialismo Logra Mayoría Parlamentaria Plena

MADRID, 28 (AP y EFE).— El Partido Socialista Obrero Español (PSOE) ganó con mayoría absoluta las elecciones nacionales llevadas a cabo hoy, anunció el Ministerio del Interior.

De este modo el dirigente máximo del PSOE, Felipe González, se aseguró su designación como Primer ministro y se transformará en el primer socialista que ocupa ese cargo en España desde la Guerra Civil de 1936 a 1939.

El anuncio oficial de los resultados fue hecho por el subsecretario del Interior, Juan José Izarra del Corral, quien dijo que los socialistas ganaron el 45,7% de los votos y la Alianza Popular (AP) el 24,9% en la Cámara Baja.

La Unión de Centro Democrático (UCD), gobernante, recibió el 7,2% de los votos y el Centro Democrático y Social (CDS) del ex Primer Ministro Adolfo Suárez el 2,6 por ciento.

Los resultados oficiales de las elecciones legislativas del 28 de octubre, según los datos que obran en poder del ministro español del interior. Juan José Roson, son los siguientes:

PSDE (Partido Socialista Obrero Español)	198 escaños
AP (Alianza Popular)	104 escaños
UCD (Unión de Centro Democrático)	13 escaños
CIU (Convergencia y Unión-Cataluña)	12 escaños
PNV (Partido Nacionalista Vasco)	8 escaños
PCE (Partido Comunista)	5 escaños
UCD-AP (Coalición UCD-AP en País Vasco)	2 escaños
CDS (Centro Democrático Social)	2 escaños
HB (Herri Batasuna-País Vasco)	2 escaños
EE (Izquierda Vasca)	2 escaños
ERC (Izquierda Republica Cataluña)	2 escaños

Según la composición del Congreso (350) diputados, faltan por adjudicar dos escaños en este computo, pendientes de los resultados finales, aunque estos resultados se pueden considerar como definitivos, dijo el ministro.

Tras reconocer el triunfo socialista, Fraga dijo que su partido ejercerá una oposición "leal pero efectiva".

● MENSAJE DE GONZALEZ

En calidad de virtual presidente del gobierno español, Felipe González, secretario general del Partido Socialista (PSOE), vencedor de las elecciones legislativas celebradas en España, dirigió esta madrugada un mensaje a la Nación.

El "PSOE" obtuvo la mayoría absoluta en el congreso de los diputados, con lo cual podrá gobernar durante los próximos cuatro años, a partir del próximo mes de diciembre.

Felipe González manifestó en su mensaje, dirigido hacia las 2.30 hora española (1.30 GMT) por medio de radio y televisión, que **"estamos preparados para asumir la responsabilidad que el pueblo español nos ha confiado".**

El secretario general del "PSOE", **que tuvo un recuerdo emocionado para la comunidad iberoamericana, hizo un llamamiento a las fuerzas políticas y sociales para buscar en el diálogo y la cooperación la solución de los problemas de España.**

● VOTARON 21 MILLONES

Desde las laderas de los Pirineos hasta el peñón de Gibraltar, unos 21 millones de españoles votaron hoy en las elecciones que se cree darán el triunfo al candidato socialista Felipe González.

Pese a las amenazas de los terroristas vascos de perturbar las elecciones, esporádicos ataques dina-

Quitaron Retrato del Papa

MADRID, 28 (ANSA y AFP).— A petición de un representante de la coalición "Unión del Pueblo Canario" fue retirado un cartel que anunciaba la visita del Papa a España, en Las Palmas (Islas Canarias).

El cartel estaba colocado en un colegio electoral que funcionaba en una escuela de propiedad de los Salesianos, y que los monjes habían pegado hacia varios días.

La coalición sostuvo que el cartel podía influir en el electorado y que no podía estar en el sitio donde se estaban realizando las votaciones.

El viaje de diez días que el Papa Juan Pablo II iniciará en España el domingo próximo. Será el más largo de todos los que ha hecho en un solo país, exceptuada su gran gira por Brasil en 1980.

Este viaje será también uno de los más fatigosos que haya realizado. Su organización fue planeada "en función del límite de las posibilidades físicas" del Sumo Pontífice. Declaró recientemente el secretario de la Conferencia Episcopal Española. Fernando Sebastian Aguilar.

En razón del atentado del que fue víctima el Papa el 13 de mayo de 1981 en Roma y el intento de agresión del que fue blanco en la primavera pasada en Fatima, Portugal, por un eclesiástico español integrista, la policía y la iglesia española tomaron extraordinarias medidas de seguridad.

90.000 hombres de las fuerzas del orden y voluntarios serán movilizados, para contener el entusiasmo religioso, que en ciertas regiones, como por ejemplo Andalucía, pueden llegar a escenas de fanatismo.

El Papa se desplazará generalmente en helicóptero a lo largo de su itinerario en zigzag entre 15 ciudades, mientras que para sus trayectos urbanos utilizará un vehículo todo-terreno, —el papamóvil—, con una cabina sobreelevada, totalmente construida en vidrio y blindada, dentro de la cual el Santo Padre podrá ser visto por la muchedumbre,

CELEBRAN LOS SINDICATOS

MADRID, 28 (EFE).— Los dos principales sindicatos del país, Comisiones Obreras (CCOO) —de orientación comunista— y la socialista Unión General de Trabajadores (UGT), celebraron como "una victoria del pueblo" el triunfo del "PSOE" en las elecciones generales efectuadas hoy en España.

Marcelino Camacho, secretario general de "CCOO", tras felicitar al "PSOE", subrayó que España "tiene 2.100.000 parados y una inflación elevada, por lo que Comisiones Obreras apoyará cada paso hacia adelante en lo que es su política de solidaridad y en lo que es el reforzamiento de los trabajadores y los sindicatos".

Por su parte, el secretario general de "UGT", Nicolás Redondo, manifestó su convencimiento de que "era necesario un gobierno en torno al 'PSOE', partido que tiene un programa realista contra el desempleo, que creo —aseguró— que la 'UGT' y el propio 'PSOE' van a cumplir

VASCOS DE LA ETA, FUERON SIN CARETA

BILBAO, 28 (AFP).— Por primera vez desde la muerte del general Francisco Franco, los militantes de la Organización Independentista Vasca ETA aparecieron a la luz del día en Bilbao para discutir acerca de las elecciones

Los militantes de ETA (Euskadi Ta Askatasuna), así como dirigentes de otras organizaciones revolucionarias y conocidas figuras feministas, fueron vistas en especial en "las siete calles" del barrio antiguo de Bilbao, el gran puerto del norte

Después de votar temprano en la mañana, esos dirigentes cambiaron sus impresiones en los bares del dédalo de callejuelas que componen ese barrio tradicional, sin duda uno de los más politizados de España, antes de regresar a sus lugares de trabajo, aprovechando las cuatro horas libres autorizadas por la ley.

"Las siete calles" siempre fueron una zona relativamente neutral, por la que siempre mostraron predilección las fuerzas antifranquistas.

Momento en que se abre la frontera de Gibraltar y salen para ir a votar, algunos españoles (Rad. UPI).

ABREN FRONTERA SOLO PARA 2

LA LINEA DE LA CONCEPCION, Cádiz, España, 28 (EFE).— La frontera entre la colonia británica de Gibraltar, cuya soberanía reclama España, y el resto del territorio español se abrió hoy por vez primera desde 1966 pero solo dos personas la atravesaron para votar en las elecciones legislativas.

Más de 90 miembros de la colonia española de Gibraltar (en el peñón del mismo nombre situado en el extremo sur de la península ibérica), estimada en unas 300 personas, intentaron atravesar la frontera abierta pero, al parecer, solo una tercera parte contaba con papeles en regla para participar en los comicios.

A la vista de la situación, los 30 que tenían su documentación en regla optaron por solidarizarse con el resto de los españoles residentes en Gibraltar que no podían traspasar la frontera, y solo un matrimonio cruzó a la localidad fronteriza de La Línea.

La frontera había sido abierta a las 9 horas (8.00 GMT), la misma prevista para la apertura de colegios electorales, pero a la vista de la actitud de los españoles residentes en Gibraltar, las autoridades decidieron cerrarla a las 10.30 horas (9.30 GMT), pese a que se anunció que estaría franqueable hasta las 21.00 horas (20.00 GMT).

Esta fue la primera apertura de la frontera desde que en 1966 el gobierno del general Francisco Franco decidió cerrarla, en cumplimiento de los tratados internacionales, para apoyar las reclamaciones españolas

Cadáver de Ahorcado Calvi, en Italia

AOSTA, Italia, 28 (EFE-ANSA-AFP).— Los restos mortales de Roberto Calvi, ex presidente del viejo "Banco Ambrosiano", muerto en Londres el pasado junio, llegaron hoy a Italia, donde se realizará una segunda autopsia para verificar un supuesto asesinato.

Según se informó a última hora de hoy, un coche fúnebre procedente de Londres llegó hoy a la frontera con Suiza, donde se verificaron los trámites oportunos, y después prosiguió hacia Milán.

Según confirmaron hoy los magistrados que siguen el proceso por la quiebra fraudulenta del "Banco Ambrosiano", el cuerpo de Roberto Calvi será sometido a una segunda autopsia.

Precisamente hoy Clara Calvi, esposa del banquero presidente hace pocos meses del mayor grupo privado de Italia, declaró al diario turinés "La Stampa", que tal vez su marido fue aturdido con gas o veneno antes de ser colgado en el puente londinense de Blackfriars.

Los tribunales británicos emitieron veredicto de suicidio.

"Las sociedades panameñas, cuyos negocios son legítimos, son la puerta detrás de la que se esconden los misterios del Vaticano y que la magistratura italiana debe abrir", aseguró Clara Calvi.

"El Instituto para las Obras de Religión (IOR) —la banca vaticana— pudo evitar la tragedia de Roberto Calvi: desde febrero de 1981 mi marido suiplicaba de rodillas al arzobispo Paul Marcinkus y a su colaborador Mennini para que asumieran su responsabilidad", dijo la viuda del banquero italiano.

Por su parte, el cardenal brasileño Agnelo Rossi, prefecto del dicasterio misionero de la Iglesia, desmintió haber pedido al Papa la dimisión de monseñor Paul Marcinkus, presidente del Banco Vaticano como lo indicó hoy un diario italiano.

Una de las terroristas más buscadas en Italia, Suzanna Ronconi, fue detenida en Milán, anunció hoy una fuente policial. Ex miembro de la "dirección estratégica" de las Brigadas Rojas, que pasó después a la organización paralela Prima Linea, Suzanna Ronconi, que atravesó por todas las etapas del terrorismo en Italia, había huido de la carcel de Rovigo, cerca de Venecia.

● CRIMENES

Un abogado de 42 años, Antonio Mangiarulo, fue asesinado en la calle hoy en la mañana, en Acerra, importante centro agrícola de la región napolitana, se supo de fuentes fidedignas.

Los asesinos, dos personas jóvenes que huyeron a pie sin poder ser atrapados, tenían el rostro descubierto.

Por otra parte, en la región sicialiana de Militello, un ex condenado de 30 años, Francesco Agnone, fue asesinado anoche con una bala que le dio en la nuca. Su padre, Antonio Agnone, fue asesinado hace 13 meses.

LA ESPAÑA IZQUIERDISTA

●Ex Franquista Fraga Iribarne Quedó Segundo

miteros durante la campaña de tres semanas y temores de un golpe militar para bloquear la anticipada victoria socialista, solo se informó de la explosión de dos bombas en toda la jornada.

Más de 130.000 policías patrullaron el país mientras se formaban las largas filas de votantes en un día cálido y soleado. Una hora después del cierre de las urnas, el ministro del Interior Juan José Rosón dijo que votó un 78 por ciento de los 26.600.000 votantes habilitados.

● VOTAN CANDIDATOS

Los líderes de los principales partidos políticos, así como el presidente del gobierno, Leopoldo Calvo-Sotelo, madrugaron hoy para depositar su voto en los comicios en que se elige un nuevo parlamento, e indirectamente, el próximo gobierno español.

El presidente Calvo Sotelo, que figura como candidato número dos del partido "Unión de Centro Democrático" por Madrid, señaló, tras emitir su voto, la normalidad con que se desarrollan los comicios en toda España, a excepción de pequeñas incidencias en algunos colegios electorales.

Por su parte, el líder socialista Felipe González (al que las encuestas dan como vencedor con cerca de un 40 por ciento de vostos), manifestó que "hasta que el pueblo español no dé su veredicto yo no tengo nada que decir".

Felipe González, que fue ovacionado por los vecinos y acosado por los periodistas que le esperaban en el colegio donde emitió su voto, añadió: "debo ser respetuoso con las urnas. Quiero que se desarrolle en paz y libremente este proceso electoral".

También a primera hora de la mañana votó el líder del Partido Conservador "Alianza Popular", Manuel Fraga, (al que los sondeos colocan en segundo lugar con el 15 o el 20 por ciento de votos), quien manifestó que su partido y el "PSOE" estarán muy cercanos en los resultados.

● ¿QUIEN ES FELIPILLO?

En 1969 un abogado laboral de 27 años, de Sevilla se presentó sin invitación a un congreso de socialistas españoles exiliados en el sur de Francia para decirles que la situación estaba cambiando en su patria.

Felipe González dijo que a pesar del régimen represivo del generalísimo Francisco Franco, los españoles jóvenes estaban comenzando a organizarse bajo la bandera socialista. Dijo a los exiliados que era tiempo de orientar el Partido Socialista Obrero Español, fundado en 1879, hacia el futuro.

Pero la vieja guardia no quiso escuchar. Así, en 1974 González y un grupo de amigos arrebataron el control del partido a los exiliados, convirtiendo al PSOE en una organización política eficiente, aunque todavía ilegal.

En solo ocho años, González ha llevado a los socialistas de la clandestinidad política a las alturas del poder.

Siete años después de la muerte de Franco y cinco años después de que España comenzará un nuevo experimentó en gobierno representativo. Los socialistas han ganado su primera mayoría parlamentaria con González, ahora de 40 años, como premier.

González, conocido por todos en España simplemente como "Felipe", es una mezcla de afable simpatía y de dureza política.

A los 40 años, el socialista "Felipillo" González se convertirá en el más joven primer ministro de España: andaluz y abogado (Red.UPI).

HUBO BOMBAS, AUNQUE POCAS

MADRID, 28 (ANSA).— Una bomba de escasa potencia fue desactivada hoy "sin problemas" en el domicilio del secretario general del Partido Comunista Español (PCE) Santiago Carrillo, informó el ministro del Interior Juan José Roson.

Anteriores informes indicaron que dos bombas habían estado en Bilbao el País Vasco provocando heridas a dos agentes de policía, en atentados que se presumía eran responsabilidad de la organización terrorista "ETA".

Roson, asimismo, informó que hubo algunas amenazas de explosivos sin trascendencia y problemas en la isla de Ibiza que obligaron a anular tres mesas electorales.

La bomba que estalló en Bilbaó provocó heridas de consideración a Pascual Ramón Blanco, miembro de la Brigada Antiexplosivos, y a otro agente que lo acompañaba pero que solo resultó afectado levemente.

Pero Aquí no Votaron

Alrededor de cincuenta mil residentes españoles en la Argentina, que fueron censados este año, no pudieron participar en las elecciones generales que se realizaron ayer en España debido a que el adelantamiento de la fecha del comicio dispuesto por el rey Juan Carlos, les impidió figurar en las fichas electorales.

Asimismo, otros residentes, censados en 1979, se vieron impedidos de manifestar sus predilecciones políticas, a causa de tardanzas en el correo. Los residentes españoles habilitados para votar reciben en sus domicilios sobres enviados desde España con las boletas de todos los candidatos, y posteriormente, deben remitir la boleta elegida a la mesa electoral previamente dispuesta.

Desde horas tempranas se reunieron ayer residentes frente al consulado español, en Guido 1760 de esta Capital, para mostrar la decepción que los embargaba al no poder participar en el comicio.

"Si hubiese sabido con anticipación que me dejaban afuera me iba para Bilbao", manifestó un joven con evidente signo de contrariedad. A su lado un gallego, según el mismo reconoció, reveló que "estoy censado y empadronado, pero las boletas que salieron de España el 8 de este mes, recién me llegaron a mi casa ayer (por el miércoles), por lo que no me queda tiempo para remitirlas de vuelta

Otros residentes discutían sobre las condiciones de los candidatos y mostraban sus preferencias, siempre en un clima de cordura y añoranza. Entre los presentes llevaba ventaja evidente el candidato de Alianza Popular, Manuel Fraga Iribarne, seguido por el socialista Felipe González.

Cabe consignar que en la Argentina actualmente están radicados alrededor de un millón de españoles.

● CELEBRACION

Un grupo de simpatizantes del socialismo argentino se congregó anoche en las puertas del Partido Socialista Democrático —que lidera Américo Ghioldi— para marchar desde allí hacia el Congreso, celebrando la casi segura victoria de Felipe González en los comicios españoles.

El numerosos grupo se enolumnó tras un cartel que rezaba "Hoy en España, mañana en la Argentina" desde la sede del PSD, en la avenida Rivadavia 2307, para dirigirse luego por distintas calles céntricas hasta el Congreso.

LOS DE TEJERO ESTAN PRESOS

Carteles Solidaridad Española, que propició al golpista coronel Tejero (UPI).

MADRID, 28 (AFP).— Veintidós extremistas de derecha detenidos en los últimos días en Madrid y Valladolid debían "neutralizar" a los dirigentes políticos de los partidos de izquierda durante el intento del fracasado golpe de Estado

El diario, que citó fuentes del Ministerio del Interior, recordó que los diez extremistas detenidos en Madrid pertenecían a un grupúsculo neonazi, juventudes nacionalistas revolucionarias y que entre los detenidos en Valladolid, a 200 kilómetros al oeste de Madrid, figuran un cabo de la policía nacional y un inspector de finanzas. La policía incautó armas procedentes de Portugal y una abundante propaganda golpista, y aparentemente, algunos de los detenidos parecen estar en estrechas relaciones con los protagonistas del fracasado golpe de estado

El Ministerio del Interior pidió al fiscal general del estado español que iniciara los trámites necesarios para condenar como ilegales al partido de extrema derecha Solidaridad Española, del teniente coronel Antonio Tejero, y al Partido Comunista de España marxista leninista (proalbanés).

Tejero, condenado a 30 años de cárcel por su participación en el fracasado golpe del 23 de febrero de 1981 (condena contra la cual apeló), se presenta como cabeza de lista de Solidaridad Española

SOLICITADA

EL ARTICULO 45 INCISO "E" DE LA LEY DE RADIODIFUSION Nº 22.285

Al Excmo. Señor Presidente de la República Argentina,
A los Señores Comandantes de las Fuerzas Armadas
A la opinión pública:

A.E.D.B.A. - Asociación de Editores de Diarios de la Ciudad de Buenos Aires, se dirige nuevamente al Señor Presidente de la República Argentina y a los Señores Integrantes de la Junta Militar, con relación al art. 45, inc. e) de la Ley Nº 22.285 de Radiodifusión, cuya derogación reiteradamente se ha solicitado, por cuanto no se compadece con los principios y garantías constitucionales ni con las circunstancias que hacen a la realidad nacional ni con una adecuada explotación de las emisoras de radio y televisión.

Es sabido que adherimos al proceso de privatización de los medios de comunicación en manos del Estado. Si se tiene en cuenta la tradición constitucional y jurídica argentina, se apreciará que se trata de una medida ampliamente justificada y necesaria.

Pero, no estamos de acuerdo con la inhabilidad que crea el art. 45 inc. e) a las personas físicas y jurídicas titulares o vinculadas con empresas periodísticas nacionales para acceder a la titularidad de esos medios. Por ello rechazamos e impugnamos las condiciones en que se están desarrollando las licitaciones de radios y canales de T.V.

En efecto, la citada norma impone para ser oferente "no ser propietario ni socio de diferentes sociedades de radiodifusión. No tener vinculación jurídica o económica con empresas periodísticas extranjeras. TAMPOCO CON EMPRESAS PERIODISTICAS NACIONALES". Es decir, prohíbe lo que la Constitución Nacional ampara en su artículo 14: "LA IGUALDAD ANTE LA LEY"; "LA LIBRE EXPRESION DE LAS IDEAS" y "EL EJERCICIO DE TODA ACTIVIDAD LICITA", lo que implica un agravio a la ciudadanía. La prohibición a las empresas periodísticas nacionales que consagra el inc. e) del art. 45, aparece como un agregado de último momento en dicho cuerpo legal, dado que, en el extenso mensaje que lo acompaña, no se hace mención a una novedad legislativa de tanta importancia.

Esta prohibición no estaba contenida en ninguna de las anteriores Leyes de Radiodifusión.

Es decir, que esta inhabilitación constituye un hecho inédito, sin antecedentes en el orden internacional y que obligó a contemplar, como medida de excepción, los casos de anteriores permisionarios para quienes la misma no rige, salvo cuando se trate de la única estación privada en la localidad.

La norma cuya derogación se pide contradice la exigencia de idoneidad, experiencia y arraigo que se requiere a los postulantes (inc. f) - 2do. párrafo). La idoneidad o la experiencia no están referidas solamente al ámbito específico de la radiodifusión, sino también a las obtenidas en "medios de difusión".

No puede concebirse, en consecuencia, mayor idoneidad y experiencia (exigencia del inc. f) que las aquilatadas en medios de difusión (excluidos por el inc. e).

En los países libres de occidente, las empresas periodísticas tienen acceso a la explotación de las radios y de los canales de televisión, en igualdad de condiciones que el resto de los pretendientes, lo que permite un mejor servicio a la comunidad, dado que al unir experiencia y esfuerzos, pueden abaratar costos y lograr al mismo tiempo una cobertura informativa mucho más amplia.

No hay mejor reaseguro contra el fantasma de supuestos monopolios informativos que el desarrollo diverso y plural de los medios privados de comunicación social, lo que se halla asegurado entre nosotros, por la presencia activa de la prensa escrita en todo el país, el mejor bastión contra cualquier intento de uniformidad o monopolio en la información. Esta garantía se vería robustecida por la posibilidad de acceso de los diarios a los medios electrónicos de comunicación.

El presente proceso de privatización en las condiciones establecidas, será en el futuro motivo de serias impugnaciones, no sólo en esfera judicial o administrativa como ya ocurre, sino también, eventualmente, en el ámbito parlamentario.

Es necesario y aún se está a tiempo de corregir esta arbitrariedad y salvar las nulidades que de ella podrían derivarse. A.E.D.B.A., que no fue consultada oportunamente en ocasión del trámite de la Ley, reclama esta rectificación en resguardo del derecho de la prensa argentina y del principio general de la libertad de información.

Por lo expuesto la Asociación de Editores de Diarios de la Ciudad de Buenos Aires, solicita la derogación inmediata del inc. e) del art. 45 de la Ley de Radiodifusión Nº 22.285 y la suspensión de todas las licitaciones en curso, a fin de que, una vez eliminada la norma objetada, se pueda reanudar el proceso licitatorio en igualdad de oportunidades y condiciones para todos los oferentes de la Nación Argentina, lo que constituirá un acto de estricta justicia.

A.E.D.B.A. - Asociación de Editores de Diarios de la Ciudad de Buenos Aires

Monseñor Torres: "Estamos Cansados de Frustraciones"

CATAMARCA, 28 (De nuestro corresponsal).— El obispo diocesano de Catamarca, monseñor **Alfonso Pedro Torres Farías**, afirmó aquí que la Iglesia **"está cansada de tantos fracasos y frustraciones"** y que **"no sé hasta dónde aguantará el país un fracaso más"**.

Agregó el prelado que "queremos ayudar al país a pensar, a reflexionar, a saber distinguir las cosas, a saber distinguir las plataformas de los partidos políticos, iluminar este camino que el país ha elegido: la democracia".

Con referencia al último documento "Principios de orientación cívica para los cristianos", señaló monseñor Torres Farías que "se ha querido dar los objetivos básicos para que los cristianos puedan saber por cuáles partidos podrán emitir su voto".

"La Iglesia —añadió— no entra a estudiar partidos políticos, ni a rechazar una opción, pero si le pone luz a la luz de los principios, le pone la exigencia que la doctrina de Cristo tiene para con el hombre bautizado y entonces esos principios son muy fuertes porque están enraizados en la ley natural divina".

El pastor diocesano sostuvo que "la gran preocupación espiritual —no política— de la Iglesia, es saber que el país ha venido de fracaso en fracaso durante muchos años, desdibujando la formación y la conciencia cristiana".

Monseñor Torres Farías dijo finalmente que si existen otros hombres de buena voluntad que quieran adherirse a esos principios, que por otra parte son de la ley natural, "bendito sea Dios".

APORTES DEL PEN, DE ACUERDO AL NUMERO DE AFILIADOS E IMPRESION DE BOLETAS

Franquicias a Partidos Políticos

El otorgamiento de aportes a las agrupaciones políticas de acuerdo con el número de sus afiliados y para la impresión de boletas electorales; franquicias para servicios de transportes y comunicaciones, y la cesión de espacios en los medios de radiodifusión, cuyo contenido no se someterá a control previo, dispuso ayer el Poder Ejecutivo Nacional.

De acuerdo con dicha norma las agrupaciones políticas, obtendrán de parte del Estado, un aporte de cinco mil pesos por cada voto obtenido y estarán eximidas del pago de espacios publicitarios en los medios de radiodifusión.

En este último capítulo, precisamente, se consigna que en los espacios "concedidos a las agrupaciones no se exigirá la presentación previa del texto de las disertaciones" y que cada partido político "será responsable del uso indebido que haga de dichos espacios de conformidad con las disposiciones vigentes".

● LOS FUNDAMENTOS

En los fundamentos de la medida se puntualiza que "el Estado debe contribuir a apoyar a los partidos políticos en sus tareas de organización, facilitando los medios necesarios para su adecuación a las exigencias legales, las que están orientadas a garantizar una amplia participación ciudadana en la vida de estas instituciones del sistema democrático".

En el capítulo referido a aporte por afiliado se precisa que "los partidos políticos de distrito, integrados o no en un partido nacional, confederación o alianza, tendrán derecho a percibir al obtener el reconocimiento definitivo y por única vez, un aporte de $ 30.000 por afiliado".

Sobre los aportes para impresión de boletas señalase que "los partidos políticos tendrán derecho a percibir un aporte por boleta electoral, destinado a costear los gastos de impresión", cuya suma será determinada por el Ministerio del Interior

Respecto a los votos obtenidos, se indica que "los partidos políticos tendrán derecho a percibir, luego de cada elección, un aporte de $ 5.000 por cada voto obtenido, el que se establecerá separadamente para cada distrito electoral, tomándose el total mayor en caso de haberse elegido distintas categorías de candidatos".

Se determina que "si un partido de distrito no alcanzara el 3% de los votos válidos emitidos en su distrito perderá el derecho a ese aporte".

En cuanto al partido nacional que "lograse el 3% de los votos válidos en el orden nacional, podrá percibir el aporte en los distritos donde no hubiera obtenido ese porcentaje".

● PAGO DE PASAJES

En cuanto a la exención del pago de pasajes, se determina que "los partidos políticos y confederaciones tendrán derecho a pases libres de carácter impersonal y permanente, válidos para los medios de transporte de propiedad o administración estatal, los que serán denominados pase impersonal permanente para los partidos políticos y llevarán la inscripción "Orden Nacional" o "Distrito Electoral", según sea su validez territorial".

CAMARA ELECTORAL: INTENSA ACTIVIDAD

Un total de 57 partidos se presentó ante los jueces federales con competencia electoral en los 24 distritos del país, solicitando su reorganización y la designación de veedor judicial

Así lo informó ayer la Cámara Nacional Electoral, que además destacó que el total de partidos con personería reconocida en los distintos distritos electorales al 8 de setiembre pasado —fecha en que entró en vigencia la mencionada ley— era de 72.

Consignó también la Cámara Nacional Electoral que 24 nuevas agrupaciones diferentes se han presentado en los distintos distritos iniciando los trámites para obtener su reconocimiento.

Córdoba: Justicialista, MID, Demócrata de Córdoba, Intransigente, UCR, Laborista, Unión Popular, Pacto Federalista de Córdoba, Conservador Popular, FIP, Socialista de los Trabajadores.

Santa Fe: Justicialista, Demócrata Progresista, MID, UCR, Demócrata Cristiano, Federal, FIP, Movimiento Línea Popular, Intransigente Federalista, Unión Popular, Conservador Popular, Socialista de los Trabajadores.

En la Capital Federal, provincias de Buenos Aires, Córdoba y Santa Fe, las nóminas en uno y otro caso, son las siguientes: **Capital Federal:** Demócrata, Demócrata Progresista, Federal, Federalista Popular, Intransigente, Justicialista, Movimiento de Integración y Desarrollo, Renovador Federal, Socialista Democrático, Unión Cívica Radical, Unión Popular.

Buenos Aires: Conservador Popular, Justicialista, Movimiento de Integración y Desarrollo, Socialista Democrático, Unión Conservadora de la Provincia de Buenos Aires, Federal, Unión Cívica Radical, Intransigente, Frente de Izquierda Popular, Renovador de la Provincia de Buenos Aires, Unión Popular, Demócrata Cristiano

Massera: 'No soy el Unico'

En el aeroparque metropolitano, poco antes de viajar a Misiones donde participará de varias reuniones organizadas por el Partido para la Democracia Social, el almirante (R) Eduardo Emilio Massera advirtió a los periodistas allí presentes que "conviene analizar como es posible que en la guerra subversiva, o en la guerra antisubversiva, haya participado sólo el almirante Massera y ningún otro de los miembros de las Fuerzas Armadas. Parecería —continuó— que yo soy el único responsable de toda esa etapa de la vida política del país. Me hago cargo de la parte que me toca, no lo he negado nunca; pero nada más que eso", agregó el marino.

Consultado sobre la marcha de las acciones judiciales que inició a quienes formularon denuncias contra su persona, dijo Massera que "eso va, gracias a Dios, muy bien y la justicia será quién dé la última y definitiva solución para todos estos problemas". En cuanto a la incidencia que han tenido esas acusaciones sobre la actividad política que viene realizando, sostuvo que "no significan un obstáculo" para su actuación en ese campo. "Paradójicamente hemos logrado más apoyo, sobre todo en la clase trabajadora, en la clase más humilde, porque ven en esto una infamia dirigida por algún sector interesado que trata de perjudicarme", agregó.

Sobre la campaña que está realizando en el interior del país con el partido que orienta, aseguró que "estamos caminando bien, al margen de toda esta campaña desatada en nuestra contra" y enfáticamente señaló que "con seguridad vamos a lograr las afiliaciones necesarias para ser partido nacional". Insistió luego que el Partido para la Democracia Social tiene principios basados "en la justicia social", pero declinó hacer "futurología" al preguntársele si su partido será la primera, segunda o tercera fuerza política del país.

Al respecto señaló que en la actual etapa, a pesar de su optimismo, no podría asegurar "ni siquiera si somos la tercera fuerza política del país", pero puntualizó que tiene "expectativas para ir mejorando la posición actual y escalar posiciones poco a poco. Por otra parte —dijo— yo sostengo que el próximo gobierno constitucional no va a poder ser el gobierno de un partido político sino que va a tener que ser un gobierno de coincidencia doctrinaria, más que de coalición, para llevar adelante a la Argentina.

Robledo Pide Ecuanimidad

Dirigentes de la provincia de Buenos Aires, enrolados en la Coordinadora de Acción Justiacialista que lidera el doctor Angel Federico Robledo, reclamaron "juego limpio y ecuanimidad" al veedor provincial Gonzalez Echeverry, quien hizo entrega de solamente 5.000 juegos de fichas de afiliación al mencionado nucleamiento.

"La parcialidad de veedor electoral al entregar 40.000 fichas a la línea interna que actualmente ocupa la conducción partidaria señala que el fraude y los caducos métodos de la dedocracia pretenden enquistarse nuevamente en el Partido Justicialista, burlando la voluntad popular y el respeto a los derechos de los afiliados de elegir y ser elegidos", señalaron en una declaración Manuel de Anchorena, Luis Guerrero, Juan Horvath y Lázaro Baccaro, integrantes de la Junta Coordinadora de Acción Justicialista.

Los dirigentes políticos señalaron luego que González Echeverry mantienen íntima relación de parentesco y amistad con el apoderado oficial del partido y advirtieron que "no consentiremos la digitación; pretendemos igualdad de oportunidades para todas las líneas internas que militan en el justicialismo".

"Nos preguntamos si ésta maniobra no forma parte de un plan orquestado por el gobierno para lograr el triunfo de la línea oficial del partido. Esta oscura maniobra obedecería al siniestro propósito de que la representación del justicialismo en el próximo gobierno constitucional recaiga nuevamente en los responsables directos de la caída del peronismo el 24 de marzo de 1976", finaliza la declaración.

● UNIDAD BASICA

Hoy a las 21, el movimiento justicialista de la sección 12 de esta capital inaugurará la Unidad Básica "Juan Domingo Perón y Eva Perón" con una ceremonia que se realizará en el local mencionado sito en avenida San Juan 1394.

● LOCAL DEL MID

Durante un acto al que asistirán Arturo Frondizi y Rogelio Frigerio será habilitado nuevamente hoy, a las 12.30, el local del Movimiento de Integración y Desarrollo, de Ayacucho 49.

BOLIVIA: PROBLEMAS PARA ATACAR LA CRISIS

LA PAZ, 28 (AP, EFE y UPI).— El nuevo presidente de Bolivia, Hernán Siles Suazo, ha iniciado contra la corrupción administrativa una política drástica como consecuencia de la cual se ha puesto en la calle a 1.500 empleados estatales, y el Ministerio de Finanzas ha empezado a investigar a los jefes aduaneros, a quienes se acusa de un desfalco anual de 3.000 millones de pesos bolivianos, equivalentes a 140 millones de dólares.

El gobierno constitucional ha emprendido también una serie de consultas en los sectores laborales y empresariales, ante de promulgar un conjunto de medidas económicas destinadas a resolver la crisis que afecta al país. Entretanto, Siles Suazo se ve en dificultades para designar a las principales autoridades fiscalizadoras de la Nación y a los gerentes de las 144 empresas dependientes del Estado, debido a las objeciones de la mayoría opositora del Congreso.

El monto de lo defraudado representa un 10% del total de la producción boliviana, y en varias entidades estatales el gobierno ha instruido la investigación de malversaciones. También han salido a luz cuantiosos contrabandos en las fronteras con Brasil, Perú y la Argentina, pero algunos sectores parlamentarios consideran ilegal el despido masivo de empleados aduaneros.

En las empresas estatales, que agrupan a más de 70.000 funcionarios, hay pánico ante el anuncio de cambios fundamentales moralizadores. Bajo el lema de "no robar ni dejar robar", en algunas han comenzado investigaciones de hechos dolosos. Pero los empleados acusados anunciaron a su vez medidas de presión, como huelgas de hambre, para impedir "el despido masivo de trabajadores estatales".

Mientras tanto, los senadores no logran acuerdo para la designación de ternas para los cargos de contralor general y fiscal general de la república, y en diputados la minoría oficialista negocia con la mayoría opositora las ternas para las gerencias de las 144 empresas estatales. Según legisladores oficialistas, hay una especie de alianza entre el Movimiento Nacionalista Revolucionario de Víctor Paz Estenssoro y la Acción Democrática Nacionalista de Hugo Banzer para "crucificar al presidente".

El ministro de Finanzas, Ernesto Araníbar, ha dicho que su equipo da los últimos toques a un conjunto de medidas correctivas de la crisis, y los dirigentes mineros exigen un salario mínimo vital con escala móvil que esté de acuerdo con el alza del costo de vida, que ha sido del 1.000% en los siete meses últimos.

Los sectores sindicales han descargado sus reproches y protestas contra los diputados, por haberse fijado éstos un sueldo mensual de $ 30.000 y asignaciones que elevan sus ingresos a $ 65.000, mientras que el salario mensual de un trabajador de la construcción es de $ 5.000. El presidente Siles Suazo anunció que su sueldo mensual será equivalente a 100 dólares ($ 21.000), pero el equipo económico del gobierno informó hoy que se le asignaron $ 42.000. Los gremios han dado 10 días de plazo a los diputados para que dejen sin efecto sus aumentos.

WEHBE HABLA AL PAIS: "STAND-BY"

El ministro de Economía, **Jorge Wehbe**, explicará hoy al país, mediante la cadena oficial de radio y televisión, los resultados de las gestiones efectuadas por la conducción económica con una delegación del Fondo Monetario Internacional (FMI), tendientes a la obtención por parte de la Argentina de un crédito **"stand by"**.

Será la primera vez, desde que asumió su cargo, hace poco más de dos meses, que Wehbe se dirigirá a la población mediante la cadena de radio y televisión, lo que ocurrirá a partir de la hora 21, cuando las emisoras difundirán, en forma rotativa, el mensaje.

La Junta Deliberó Para Fijar Pautas "Mínimas" de la Institucionalización

CONCERTACION "CON TODOS"

Quedarán definidas próximamente las pautas de concertación con todos los sectores del país que está elaborando la Junta Militar, en base a puntos básicos que tienden a lograr **"mínimas coincidencias"** para alcanzar los objetivos del proceso de institucionalización.

El máximo organismo del Estado deliberó ayer en el Edificio Libertador para analizar, exhaustivamente ese tema, y otros de candente actualidad nacional.

Luego se sumó a la reunión el presidente de la Nación, general Reynaldo Bignone, quien almorzó con los integrantes de la Junta, oportunidad en que habría sido considerado el tema de los medios de comunicación social.

Sobre el particular trascendió que existe un verdadero malestar en el seno de la Junta Militar a raíz de publicaciones que se difunden en diversos medios y a las que se les atribuyen calificativos de campaña contra el proceso de institucionalización en que están empeñadas las Fuerzas Armadas.

Quizás este tópico haya sido el más extenso que se abordó durante la presencia del presidente de la Nación, quien habría opinado sobre el particular, haciendo alusión a recientes informaciones calificadas de **"intencionadas"**.

Durante la reunión de la Junta Militar, se habría arribado a un acuerdo de propiciar la concertación con todos los sectores de la vida nacional, incluso con la representación gremial, por tener una estructura más sólida y conducciones que pueden ser más permanentes que otras.

También se concertarían e instrumentarían documentos, entre ellos la legislación electoral; la fecha de la convocatoria a elecciones, la estabilidad del Poder Judicial, una ley de amnistía, una flexibilización en la legislación de asociaciones gremiales y determinaciones que hacen a la esencia de la Ley de Obras Sociales.

Asimismo, el máximo organismo del Estado habría analizado temas vinculados con la política nacional e internacional, en sus diferentes campos y los acuerdos recientemente logrados con el Fondo Monetario Internacional para alcanzar definiciones en torno a la refinanciación de la deuda externa.

● "ACLARAN" TEMA SALARIAL

Jefes militares y el secretario de Información Pública, Pastor Magdalena, diagramaron ayer una campaña publicitaria para "aclarar el tema salarial" del personal del Estado y examinaron el contenido de publicaciones que habrían cometido "excesos" en el tratamiento periodístico de temas que conmovieron a la opinión pública.

Durante la reunión, realizada anoche en el Comando en Jefe del Ejército, se acordó publicar avisos en los diarios capitalinos para "explicar el tema de los aumentos salariales al personal del Estado y evitar que se haga un tratamiento equivocado de la cuestión", dijo Magdalena a su regreso a la Casa Rosada.

El secretario de Información Pública aludió así a las reacciones y comentarios que provocó la noticia de un incremento salarial del 75,6 por ciento para los miembros de las Fuerzas Armadas.

'FUI TRAICIONADO'

Lo Afirmaría Galtieri en Páginas de un Libro que Lanzará en Breve

"Fui traicionado", afirmaría el ex presidente de la Nación y comandante en jefe del Ejército, **Leopoldo Fortunato Galtieri**, como conclusión de lo ocurrido en la guerra de las Malvinas. Sin embargo, el ex presidente se negó a comentar aspectos relacionados con la aparición de un libro del que sería autor y en que manifestaría tal concepto.

El libro, titulado **"Los nombres de la derrota"** será lanzado a la venta en los primeros días de noviembre con una tirada inicial de 10.000 ejemplares y contiene severas respuestas de Galtieri a las acusaciones que se le formularon por su responsabilidad en la guerra.

Ayer, un portavoz del ex presidente respondió en el domicilio de Galtieri que **"el general mantiene su postura de no dialogar ni conceder notas al periodismo"**. El informante dijo desconocer si Galtieri se referirá, mediante algún tipo de declaración pública, a la pronta aparición del libro, cuyo título fue inspirado en la frase: ***"Si la victoria tiene nombres, también debe tenerlos la derrota"***.

Admitió que el general Galtieri "se encuentra en su domicilio, pero no desea hablar con el periodismo ni comentar aspectos de ese libro".

En "Los nombres de la derrota" que constará de 120 páginas divididas en tres capítulos, Galtieri utilizaría conceptos extremadamente duros para referirse a lo ocurrido en la guerra con Inglaterra e insistirá en el concepto de que "fui traicionado". Galtieri en esa publicación afirmaría que el general **Benjamín Menéndez**, nombrado gobernador militar de las islas tras la recuperación por fuerzas argentinas pensaba que esa designación, que le fue comunicada el 2 de mayo, **"era meramente simbólica y que no iba a existir combate alguno"**.

También revelaría que no se previó **"la lucha contra las fuerzas de la OTAN", y que "los muertos argentinos provocados por la contienda ascienden a 600"**.

Galtieri señalaría que Cuba ofreció 2.500 milicianos para combatir contra los ingleses, pero la idea fue rechazada por los sectores más reaccionarios de las FF.AA. menciona también que el operativo inicial de reocupación **"no concebía más de 200 hombres que debían tomar el gobierno de las islas y regresar a Buenos Aires"** para después negociar. Sobre los suministros que le habría solicitado el ahora detenido general **Américo Daher**, Galtieri respondería en el libro que **"solo me pidió mil calzoncillos largos y mil pares de borceguíes"**.

Shlaudeman: Rotundo "No" Sobre Visita de Reagan

El embajador de los Estados Unidos, Harry Shlaudeman, contestó ayer con un rotundo "no" cuando se le preguntó si existía alguna, aunque sea leve, posibilidad de que el presidente Ronald Reagan visite la Argentina durante su próximo viaje por algunos países de América latina.

Shlaudeman hizo esa declaración al retirarse del Palacio San Martín, poco después del mediodía, donde se entrevistó durante media hora con el canciller, **Juan Aguirre Lanari**, quien viajará esta noche a Nueva York para participar en el debate sobre las islas Malvinas en la asamblea general de las Naciones Unidas.

Con referencia a las relaciones entre su país y la Argentina, Shlaudeman dijo que ambas partes "están ansiosas de recomponer las relaciones en términos ventajosos para los dos lados, y en eso trabajamos".

Ante una pregunta sobre si "el Imperio de Occidente va a empujar a la Argentina con su actitud a los brazos de otros imperios", el diplomático respondió que "espero que no".

Preguntado si eso podía interpretarse como que en las Naciones Unidas el voto norteamericano sería de alguna manera favorable a la posición latinoamericana, respondió que "no sé. Francamente no sé".

LEON HABLO
CUANDO LOS DEMAS CALLABAN

NO ME IMPORTA COMO
COBRAN LOS DE AFUERA
SINO COMO COMEN LOS DE ADENTRO

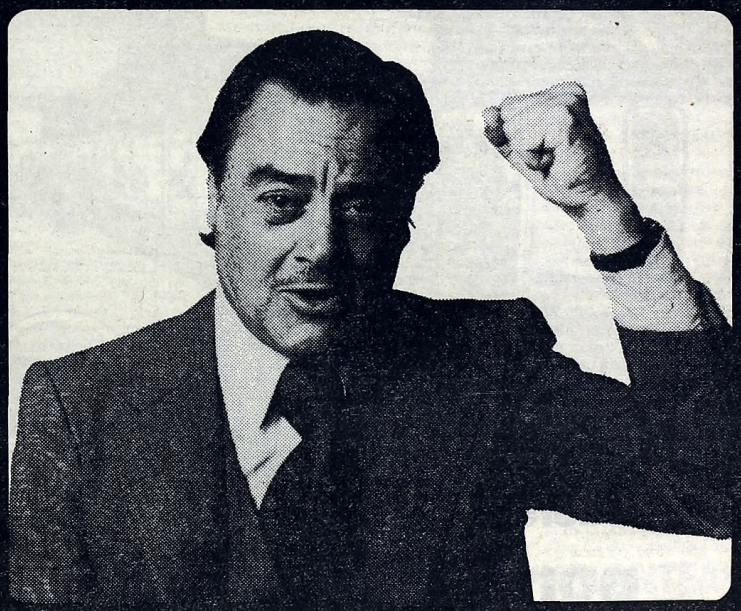

Escúchelo Hoy
a las 20 horas
Reventemos el Luna Park
Viernes 29 de Octubre 1982

UNION CIVICA RADICAL
M.A.Y.
Movimiento de Afirmación Yrigoyenista

JUBILADOS: EL 3 DARAN PORCENTAJE

El ministro de Acción Social, **Adolfo Navajas Artaza**, anunciará el próximo miércoles mejoras a otorgar a partir del primero de noviembre a los jubilados y pensionados del régimen nacional de previsión, confirmaron anoche fuentes dignas de crédito de dicha cartera de Estado.

Tal como lo anticipara el propio Navajas artaza en declaraciones periodísticas el 15 del corriente, el ioncremento que se concederá a la clase pasiva **"tendrá relación con el aumento que recibe la clase activa y con el nivel de empleo".**

El último aumento otorgado a los jubilados y pensionados se operó a partir del primero de este mes elevándose el sueldo mínimo para los primeros a 2.800.000 pesos, en tanto los pensionados alcanzaron un haber de 2.430.000 pesos.

De esta forma el incremento en los sueldos de todos los jubilados fue de 300.000 pesos, mientras que el monto de las pensiones se elevaron en 250.000 pesos.

El aumento que regirá desde el 1° de noviembre será el tercero que se otorga en menos de dos meses, pues a partir del 1° de septiembre pasado ya regía un incremento de 650.000 pesos en las jubilaciones y 550.000 en las pensiones.

EL COSTO DE VIDA NO SABE DE CLAUDICACIONES

En Octubre, Alza del 13%

De acuerdo con los últimos cómputos efectuados en el ámbito oficial, **el costo de vida registrará en el corriente mes un incremento del orden del 12,5 al 13 por ciento, y por primera vez en muchos meses superará al incremento esperado para los precios mayoristas.**

Estos cálculos no contemplan aún la evolución de los precios durante la última semana del mes, pero en general no se cree que puedan modificarse en una medida trascendente ya que las alzas operadas en productos tan básicos como la carne vacuna fueron muy moderadas en ese período

Las estimaciones reflejan proyecciones de que el índice de precios al consumidor se sitúe dentro de una franja que va del 12,5 al 13,2 por ciento, cifra que si bien supera en tres puntos las expectativas iniciales del Ministerio de Economía, resultan sustancialmente inferiores al 17,1 por ciento de setiembre.

Asimismo, en este mes se daría el caso de que por primera vez desde marzo último y por segunda oportunidad desde marzo de 1981 los precios minoristas se ubiquen por encima de los mayoristas, ya que para éstos las previsiones arrojan valores de entre el 10,5 y el 11 por ciento, muy inferiores igualmente al 19 por ciento del mes pasado.

Las explicaciones de un comportamiento semejante en un contexto en que no decrecieron las presiones inflacionarias e inclusive se viene de un aumento masivo de salarios (1.400.000 pesos) y su posterior indexación automática (17,1 por ciento), tienden a respaldarse en la aplicación de los controles de precios por parte de Comercio.

Todas estas circunstancias hacen temer, inclusive en las propias esferas oficiales, un eventual repunte de la inflación en noviembre, mes en el cual se reflejarían las tendencias que permanecieron latentes en octubre.

De todas formas, si se analiza el ritmo inflacionario a nivel minorista del período junio/octubre se obtiene una tasa teórica del 370 por ciento, que alcanza al 450 por ciento anual si se toma el cuatrimestre julio/ octubre.

Por lo que hace a la anualización de los precios mayoristas, ésta se sitúa en el 605 por ciento para el período junio/ octubre y del 650 por ciento para el cuatrimestre julio/ octubre.

Para los últimos 12 meses consecutivos, en tanto, de confirmarse estos valores el corriente mes, los precios mayoristas habrían quebrado nuevamente, por primera vez en 6 años, la barrera del 300 por ciento, mientras para el costo de vida se estaría en el orden del 195 por ciento

cambie y gane

Un poderoso sistema de transporte

por $2.800.-

que supera a otros medios de superficie

Algunas de las numerosas ventajas del subte para Ud.:

• Un tren cada **dos minutos y medio** de promedio en horas pico. • Optimas combinaciones, por ejemplo: • **Retiro a F. de Medicina - once minutos y medio.** • **Av. E. Ríos y San Juan** al Obelisco - **nueve minutos y medio.** • Primera Junta a Retiro - **veinticinco minutos y medio.** • Viaje de contramano por Av. Corrientes: de **L. N. Alem a F. Lacroze en diecinueve minutos.**

Viaje en subte... y ahorre diariamente.

Subterráneos: **el ganador** de Buenos Aires

Municipalidad de la Ciudad de Buenos Aires
al servicio del vecino!

M — Télam

EL BANCO CENTRAL NO PODRA PAGAR DEUDAS

El titular del Banco Central, Julio González del Solar, afirmó que el gobierno no tiene divisas para hacer frente a los 5.500 millones de dólares que vencen a fin de año, de la deuda contraída con seguro de cambios por empresas privadas.

González del Solar sostuvo que para enfrentar ese compromiso el "gobierno tratará de renegociarlo dentro del paquete de toda la deuda externa argentina, absorbiendo el estado de los compromisos de las empresas privadas".

El funcionario afirmó que el "gobierno podría otorgar seguro de cambio a los empresarios, pero lo que no podrá hacer es dar divisas a las empresas porque no tiene".

Estas afirmaciones fueron formuladas por el titular del BCRA durante una reunión que mantuvo con la cúpula directiva de la Unión Industrial Argentina, informaron fuentes empresarias.

En el encuentro, González del Solar sostuvo que "de ahora en más, la estrategia económica estará vinculada al acuerdo logrado por el gobierno con el Fondo Monetario Internacional".

En tal sentido, afirmó, según las fuentes empresarias, "se tenderá a aumentar la tasa de interés para llevarla a un nivel levemente positivo".

El Lunes, Alumnos a Clase

La Municipalidad de la Ciudad de Buenos Aires informó ayer por la tarde que el próximo lunes, en las escuelas primarias de su dependencia, habrán de cumplirse normalmente las tareas escolares.

El comunicado dado a conocer consigna textualmente que "conforme con el calendario establecido por la Secretaría de Educación de la Municipalidad de la Ciudad de Buenos Aires para las actividades a desarrollar en las escuelas primarias de su dependencia, el próximo lunes 1° de noviembre, habrán de cumplirse normalmente las tareas escolares en todos los establecimientos".

Debe indicarse que por la mañana la comuna metropolitana anunció que el próximo lunes 1° de noviembre se dispuso asueto en las escuelas de su dependencia.

No espere al '84

LA ELECCION ES HOY

AFILIESE AL MID

Arturo Frondizi - Rogelio Frigerio

mid mid

MOVIMIENTO DE INTEGRACION Y DESARROLLO

AYACUCHO 49 (Local Central) • BERUTI 2716
Horario 11 a 21 Hs.

Vino a raros por las calles, consignas y la absoluta decisión mendocina de reclamar por su destruída economía.

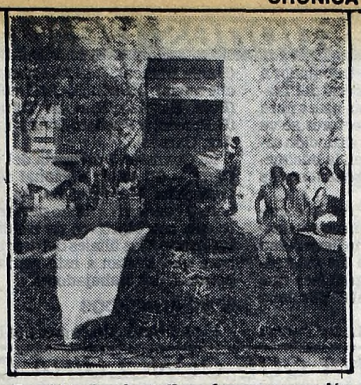

También las hortalizas fueron expresión de protesta. Toneladas al piso y banderas.

Como había ocurrido en San Juan, Mendoza expresó su rechazo a la política del gobierno y no escatimó en un despliegue de 'disconformidad'.

Gigantesca Movilización, Duras Críticas al Gobierno y Avalancha de Vino, Frutas y Hortalizas

MENDOZA: EL PARO FUE "TOTAL"

"Hambre y Angustia no se Concertan..."

MENDOZA, 28 (De nuestro corresponsal).— Numerosos carteles con leyendas alusivas a temas de la actualidad económico-social, se destacaron en la larga fila de manifestantes, en su mayoría productores agropecuarios que hoy realizaron una multitudinaria marcha de protesta.

De las leyendas, sobresalían las siguientes:

"¡Viva Martínez de Hoz... en el infierno. Exigimos explicación del aumento de sueldos al personal militar del 75,6 por ciento!".

"La agricultura trabaja cotidianamente al servicio de los demás".

"El hambre no se negocia y la angustia familiar no se concerta".

"El grito de los pobres y necesitados sea escuchado. Juan Pablo II".

"Las fronteras se defienden y resguardan con presencia y trabajo".

"La deserción escolar de hoy es la delincuencia del mañana".

"Una gaseosa es igual a 100 kilos de zanahorias".

En uno de los ómnibus de casi un centenar que había en la manifestación, de color verde, se podía leer la siguiente inscripción, escrita sobre uno de sus lados: "Este es el único 'verde' al que no le aumentan el sueldo".

MENDOZA, 28 (De nuestro corresponsal).— Unos 10.000 productores de toda la provincia afluyeron hoy al centro de esta capital, con sus tractores, camiones y otros vehículos de trabajo, en una gigantesca movilización organizada por ocho entidades empresarias para protestar por la política económica del proceso militar y sus consecuencias catastróficas sobre la economía regional. Como parte de la manifestación se derramaron por las calles de la ciudad más de 10.000 litros de vino y toneladas de frutas y hortalizas.

El acto tuvo como punto central la plaza San Martín, donde hablaron nueve oradores para fustigar a los funcionarios gubernamentales. Alrededor de 6.000 personas se instalaron en el lugar, y el resto quedó junto a los vehículos estacionados en las inmediaciones, para seguir el desarrollo de los discursos por los altavoces y las transmisiones radiofónicas. El comercio local cerró sus puertas totalmente, aunque la Unión Comercial e Industrial dipuso no apoyar la movilización, que contó solamente con el apoyo "moral" de la CGT de la Calle Brasil.

Algunos grupos de jóvenes identificados con consignas peronistas e izquierdistas amenazaron con hacer fracasar la concentración al descargar una lluvia de hortalizas sobre el palco de los periodistas, pero el incidente fue superado con rapidez. El productor rural Fernando Rossi tomó el micrófono para aclarar: **"Muchachos, el periodismo que está acá arriba no es el periodismo de José Gómez Fuentes, es el periodismo que nos ha ayudado y que vino con nosotros".**

La movilización de los productores comenzó a hora temprana, en respuesta a la convocatoria de las cámaras de comercio, industria y agricultura de los departamentos de Tunuyán, Tupungato y San Carlos; las sociedades rurales de San Rafael, General Alvear y Valle de Uco; la Asociación de Productores Agrícolas de Luján de Cuyo y la Asociación de Viñateros Independientes de Mendoza. En todos los distritos mencionados las actividades rurales quedaron paralizadas desde la noche anterior, mientras que en esta capital el comercio empezó a paralizarlas desde antes del mediodía. A las 14, la ciudad mostraba el aspecto de los días feriados.

En San Rafael, a las 10.30, en medio de una concentración de 1.500 personas, se derramaron 7.000 litros de vino tinto y clarete. **"El 80 por ciento de las propiedades rurales están abandonadas y las cepas solo sirven para el fuego"**, dijo el presidente de la Sociedad Rural local, Carlos Rodríguez. Con posterioridad, los manifestantes subieron a tractores, camiones y más de 40 ómnibus y emprendieron la marcha hacia Mendoza.

Al pasar por Tunuyán se engrosó la manifestación, al mediodía, porque en el Valle de Uco los productores habían sacado a la calle 2.200 tractorse, 350 de ellos encolumnados en cinco cuadras. Enrique Tusalén, dirigente de la Sociedad Rural de esa localidad, informó que desde allí marchaban también 6.000 personas en 1.500 automóviles, en una caravana de 20 kilómetros de largo.

En Ugarteche, a 40 kilómetros de Mendoza, se había improvisado una gran olla popular, a los dos lados de la ruta 40, zona donde residen colonias de braceros procedentes de Bolivia. En el departamento de San Martín, una enorme multitud se había congregado en la plaza central. Estaba formada por empresarios y trabajadores de los departamentos de Rivadavia, La Paz, Santa Rosa y Junín.

Poco antes de las 16 llegaron a la confluencia de los accesos del este y el sur de esta capital, donde se levanta el monumento al Cóndor, las primeras columnas de camiones y tractores, precedidas por camionetas con los focos encendidos. La entrada fue ruidosa, pues los vehículos, que portaban cartelones y banderas, tenían altavoces con música grabada y consignas adversas a la actual conducción económica.

Motociclistas de la policía provincial, que montó un dispositivo de seguridad muy discreto, guiaron las columnas por las calles de acceso, mientras los vehículos hacían sonar sus bocinas y la población salía a la calle para festejar y aplaudir el paso de los productores manifestantes. Los locales comerciales, entretanto, mantenían cerradas sus puertas y bajas las cortinas metálicas.

La columna arribó al centro de la ciudad minutos antes de las 16.10. La avenida San Martín estaba desierta, sin vehículos estacionados y allí, a la altura del kilómetro cero, en la intersección de esa arteria y la calle Garibaldi, se derramaron 10.000 litros de vino desde dos camiones cisternas. Asimismo, desde tres camiones se arrojaron a la calzada varias toneladas de zanahorias, otras hortalizas y manzanas, entre los gritos de los asistentes.

El dirigente vitivinícola Namán García, en declaraciones a una emisora radiofónica local, dijo que las dificultades que habían surgido para la sanción de la ley de reconversión de la industria y las modificaciones hechas al proyecto original por la CAL (Comisión de Asesoramiento Legislativo) **"se debían a influencias de algunos sectores industriales"** y a las gestiones efectuadas **"para ellos por el ex ministro de Economía Horacio Doval"**, al que calificó de **"personaje siniestro"** para la economía provincial.

El acto se desarrolló sin otros incidentes que los ya comentados, y después de la concertación en la plaza San Martín los manifestantes emprendieron el camino de retorno en sus vehículos. Cabe señalar que el chacarero Hugo Calzetta fue detenido y trasladado a la seccional 2ª de la policía por haber descargado su camión de hortalizas en la calle.

OFICIAL: "ABSOLUTA NORMALIDAD"

MENDOZA, 28 (De nuestro corresponsal).— El ministro de Gobierno de Mendoza, Alberto González, declaró que el paro de productores agrícolas realizado hoy en Mendoza se produjo en un marco de "absoluta normalidad" y se cumplió dentro de las previsiones oficiales en materia de seguridad.

González dijo al periodismo que la medida de fuerza fue "propicia" para que los sectores productivos manifestaran sus reclamos en total normalidad".

Indicó que en las previsiones oficiales se incluyeron la seguridad del acto, así como la preservación de la libertad de trabajo en todo el ámbito provincial. "En ese sentido el desarrollo de la manifestación se realizó tal como se previó", dijo finalmente.

● COINCIDENCIAS

Los mismos conceptos expresaron en todo el ámbito de la provincia funcionarios de distintas jerarquía, quienes hicieron resaltar la absoluta normalidad de la protesta.

CUATRO DETENIDOS: "VOLANTEABAN"

MENDOZA, 28 (De nuestro corresponsal).— Cuatro miembros del grupo organizador de la movilización de esta tarde, fueron detenidos por la policía cuando se hallaban distribuyendo volantes en el centro de esta ciudad, invitando al paro.

Los detenidos fueron el secretario de prensa de la Comisión Activadora de la Unión Cívica Radical, el abogado José Valerio; el ingeniero José Bousquett, de la Sociedad Rural del Valle del Uco; el presidente de la Comisión Activadora Juvenil del citado partido político, Ricardo Díaz, y Luis Santoni, de la agrupación universitaria "Franja Morada". Todos ellos permanecieron demorados durante una hora en la seccional 1ª de policía y, tras ser identificados, fueron dejados en libertad.

● ACTIVIDAD ESCOLAR

Los acontecimientos de pública notoriedad, determinaron que las actividades escolares no se cumplieran con normalidad.

ADHESION DE CGT BRASIL: DOCUMENTO

Con la firma de su secretario general, Saúl Ubaldini, la Confederación General del Trabajo dio a conocer ayer un comunicado en el cual adhiere a **"la actitud madura y responsable del pueblo mendocino que a llevado a cabo una paralización total de actividades que configura un ejemplo claro de patriótico sentir"**. Y agrega que **"en la medida, cumplida exitosamente, ha encontrado el único camino válido para hacer oir su voz de descontento, que los responsables del desastre han ignorado hasta ahora, en una muestra más de su desaprensión e insensibilidad. La CGT hace llegar a todo el pueblo mendocino su fraterna solidaridad e incondicional apoyo a la jornada vivida hoy"**

"Junto a nuestros hermanos mendocinos —prosigue— **todos los trabajadores de la patria hemos parado en Mendoza, motivados por las mismas razones que inspiraron nuestra jornadas de protesta y continúan inspirando nuestra lucha diaria. No hay en nuestra actitud, otra razón. Nadie debe buscarla tampoco, porque el descontento no habrá de acallarse tampoco hasta que no se revierta totalmente, la política económica y social del hambre y la vergüenza que continuamos padeciendo los argentinos, como herencia siniestra de la infamia liberal".**

JUBILADOS Y PENSIONADOS
SERVICIO FUNEBRE COMPLETO
CON SALA VELATORIA CAPITAL Y GRAN BS. AS.
SIN CARGO PARA LOS FAMILIARES
ACEVEDO Hnos.
Av. Canning 1752, Cap. - Tel. 72-3267, 71-3519

Intensifican las Gestiones de Unidad Sindical

La Comisión de Enlace por la Unidad de la CGT., informó que se conformará en el Plenario de Gremios realizado en Bahía Blanca bajo la advocación de José Ignacio Rucci y Oscar Smith, viene realizando gestiones con todos los sectores que representan al movimiento obrero argentino con la finalidad de invitarlos a participar al plenario a realizarse el 5 de noviembre en el Sindicato de la Carne de Esteban Echeverría.

Agrega que "independientemente de los sectores, se ha decidido convocar en forma individual a cada organización gremial, haciendo especial hincapié en los trabajadores del interior que en numerosas oportunidades han manifestado la necesidad de construir la unidad del pueblo trabajador a través de la Confederación General del Trabajo. La necesidad de sentar las bases para la coincidencia de todos los sectores se ve fundamentada en la tremenda situación social que no admite dilaciones en la búsqueda de respuestas para encarar soluciones de fondo".

Aclara que de ninguna manera la comisión pretende conformar un nuevo nucleamiento, sino que por el contrario lleva como objetivo primordial unificar a los existentes, para lograr el futuro de grandeza que tiene la Confederación General del Trabajo de la República Argentina.

Firman: Carlos Bettinotti, Luz y Fuerza (Bahía Blanca); José M. Piñero, Carne (E.Echeverría); Rubén A. Andreoli, Judiciales (Pcia. Bs. As.); Enrique Ternny, Fideeros (B.Blanca) y Patricio D'Anna, Carne (Corp. Arg. Carnes).

La Comisión Provisoria del Gremio de la Carne —(Plenario Nacional de Secretarios Generales, Mercedes-Bs. As.), dispuso adherir y concurrir a dicho plenario coincidente con sus objetivos de unidad cegetista, invitando a las filiales del gremio de la carne para que asistan a esta verdadera cita de honor de los trabajadores.

● **NO ALINEADOS**

El nucleamiento de gremios No Alineados se reunió con la comisión del plenario de Bahía Blanca, quienes le expusieron la necesidad de consolidar la unidad sindical, y para ello han promovido un encuentro de dirigentes gremiales de todo el país, con el objetivo de impulsarla.

Los No Alineados resolvieron a través de su Mesa de Trabajo, compartir y hacer suya la referida invitación, dando traslado a todos los cuadros de conducción de las entidades adheridas.

La unidad sindical, expresaron, ha sido y es el objeto supremo de su vigencia, porque representa un mandato de los trabajadores y en tal carácter es una obligación de las dirigencias.

CGT DE BRASIL: PROGRAMA DE LUCHA QUE CONCLUIRA CON UNA MEDIDA DE FUERZA

Estado de Alerta y Movilización

La CGT-Brasil se declaró en estado de alerta y movilización como parte de su "programa de lucha" que concluirá a mediados de noviembre con una medida de fuerza de alcance nacional si el gobierno no soluciona antes los problemas de los trabajadores, según anunció anoche el secretario general, Saúl Ubaldini.

La resolución fue adoptada durante un plenario de secretarios generales de sindicatos adheridos de todo el país, que también dio su "fraterna solidaridad e incondicional apoyo" a la movilización realizada por el "pueblo mendocino".

En un documento titulado "en Mendoza ha vuelto a parar la Nación entera" (y del que informamos aparte), la CGT - Brasil advirtió que "el descontento no habrá de acallarse hasta que no se revierta totalmente la política económica y social del hambre y la vergüenza que continúan padeciendo los argentinos".

La central sindical ratificó que "agotados los caminos de la exhortación y las demandas enérgicas, no queda otra alternativa que expresar en la acción lo que no saben siquiera entender con palabras" los gobernantes.

También afirmó que "todo el territorio de Mendoza paralizado es solo la continuidad de la expresión colectiva de repudio que, como ayer en San Juan, habrá de extenderse con fuerza y con razón".

En su plenario, la CGT-Brasil dispuso realizar el viernes 5 de noviembre próximo el plenario de delegaciones regionales de todo el país en lugar de hacerlo el día 3, como estaba previsto en un principio, mientras que ratificó para el 4 del mes próximo el plenario de Agrupaciones Gremiales Peronistas.

Mientras tanto, 5 secretarios generales fueron designados para integrar una "comisión de movilización" que actuará en apoyo del consejo directivo que lidera Saúl Ubaldini. Esa comisión está integrada con Roberto Massagatti (Marítimos), Osmar Taglia (Barraqueros), Carlos Cabrera (Mineros), Carlos Pico (Pastas Alimenticias) y Oscar Ferreto (Perfumistas).

El dirigente informó además que el plenario de delegaciones regionales convocado inicialmente para el miércoles próximo, fue pospuesto para el viernes 5 a las 10, en esta ciudad.

Se mantiene sin variantes, en cambio, la reunión de agrupaciones.

● **REGIONALES**

Las regionales de la CGT-Brasil instaron a esta central a reanudar el "plan de lucha propuesto al consejo directivo por los cabildos abiertos" realizados por esas delegaciones en sus respectivas zonas de influencia.

El pedido se basa en que "pese a la movilización del 22 de setiembre pasado, no se han obtenido aún respuestas concretas a los justos reclamos", mientras se ha "agravado la situación por el empeoramiento sistemático" de la realidad económica.

La Coordinadora que nuclea a las regionales cegetistas expresó además su rechazo a "todo intento de negociación con el Fondo Monetario Internacional", su repudio "ante la presencia en nuestra Patria de militares bolivianos" y su adhesión "a la actitud del pueblo sanjuanino" que protagonizara recientemente una masiva demostración de protesta.

Sobre los militares bolivianos, un comunicado de las regionales los considera "responsables de la ruptura del orden institucional en el país hermano, así como también de la destrucción material de la Central Obrera Boliviana y la posterior persecución de sus dirigentes, y trabajadores en general".

● **MIGUEL EN VILLA PUEYRREDON**

El titular de las 62 Organizaciones Peronistas, Lorenzo Miguel y el ex ministro de Trabajo, Carlos Ruckauf, hablarán hoy durante un acto que tendrá lugar, a las 18, en Bazurco y Nazca (Villa Pueyrredón), organizado por las circunscripciones 27ª y 28ª del Partido Justicialista.

PASIVOS: PLAZO DE POSTALES

La comisión normalizadora del Sindicato de Trabajadores de Correos de Buenos Aires dio a conocer un comunicado, que firman su secretario general, Héctor Fernando, y el de Acción Social, Héctor Corbo, en el cual informan que hoy vence el plazo para que se afilien los jubilados y pensionados en la sede ubicada en Pasco 868, a fin de poder gozar de una serie de beneficios.

Entre los beneficios incorporados figuran el turismo financiado; préstamos personales; óptica mediante sistema de financiación; prótesis en cuotas accesibles y seguro de sepelio.

La cuota de afiliación es de $ 11.000, mientras que por seguro de sepelio por todo el grupo familiar abonarán $ 20.000 por el primer trimestre: $ 22.000 por el segundo; $ 24.000 por el tercero y $ 25.000 por el cuarto, en forma mensual.

● **SUPERVISORES**

El ex secretario general de la Asociación de Supervisores de la Industria Metalúrgica (ASIMRA), Antonio Ventura Guerrero, objetó la reciente designación de una comisión transitoria en ese sindicato, porque sus integrantes "no son representativos de las listas" a las que declaran pertenecer.

COMICIOS EN MAESTRANZA

Se normalizó el Sindicato Obreros de Maestranza. Los trabajadores afiliados eligieron a los candidatos de la Agrupación Lista Verde, dirigentes de la asociación gremial.

La comisión directiva tuvo como objetivo inmediato restituir al gremio a los trabajadores defendiendo sus legítimas conquistas y haciendo aplicar el convenio y las leyes de trabajo. Consecuentemente, fue puesta en funciones por el general Gumersindo Centeno, presidente del Instituto de Obras Sociales, una comisión compartida entre trabajadores y empresarios que se hace cargo de la obra social integrada por Roberto Luis Faga, Adolfo Pertierra, Mario Luis Fernández, Alberto Gervacio Rojas y Claro Ismael Martínez. El secretario general del Sindicato de Obreros de Maestranza, Jorge Diamantino Marques, juntamente con los integrantes de la comisión directiva manifestaron que no dejarán su lucha para lograr el restablecimiento de la administración de la tbra social por el sindicato, pero dejaron constancia de su satisfacción por el importante paso logrado. La intervención del sindicato cumplió un papel puramente administrativo y la actual etapa exige un enorme esfuerzo.

BANCARIOS: VIGENCIA DEL CONVENIO

El secretariado general nacional de la Asociación Bancaria reclamó la plena vigencia del Convenio Colectivo de Trabajo 18/75, "en todos sus términos y con alcance a toda la rama laboral sin exclusiones", es decir tanto al personal de bancos privados como oficiales y mixtos.

Argumenta que "no pueden derogarse por decreto lo que las partes han pactado" en ese convenio, y sostiene por lo tanto que tiene vigencia. También defiende las licencias especiales y el período vacacional que debe ser de días hábiles de acuerdo a lo normado en el texto convencional.

Reclama también la inmediata reincorporación de todos los cesantes por causas políticas, gremiales o conexas, y considera nulas "las racionalizaciones administrativas, dado que el decreto 1524/75, al incluir a los trabajadores de los bancos oficiales en la Convención Colectiva de Trabajo excluye a los mismos de las normas de la administración nacional o provincial".

Paro y Protesta de los Ferroportuarios

Unos cinco mil trabajadores de la Administración General de Puertos de esta capital y el interior paralizaron sus actividades en apoyo de la oposición a los proyectos gubernamentales de privatización, provincialización o municipalización de los puertos para sacarlos de la órbita de ese organismo, que —afirman— provocarán desocupación masiva.

El paro de actividades se complementó en esta capital con sucesivas concentraciones de un millar de trabajadores ante las sedes de la Administración General de Puertos y de la Secretaría de Intereses Marítimos, unidas por una marcha entre ambas sedes en las que se escucharon críticas al gobierno militar.

La posición sindical apunta especialmente al proyecto de provincialización del puerto de La Plata, que atribuyen a las "ambiciones políticas" del gobernador de Buenos Aires, Jorge Aguado, así como a la "municipalización" de los puertos de San Isidro y Olivos, y a la privatización de una franja de Dock Sud, iniciativas a las que asignan en todos los casos el sentido de "desnacionalización".

Los sindicatos denunciaron que el proyecto de provincialización del puerto de La Plata, firmado por Aguado y el titular de la Secretaría de Intereses Marítimos, contraalmirante Ciro García, apunta a ser utilizado políticamente por éste mediante el anuncio de su concreción en noviembre próximo.

Los dirigentes del sector, pertenecientes a la Unión Ferroviaria y a la Asociación del Personal Jerárquico de Ferrocarriles, y vulgarmente conocidos como ferroportuarios, visitaron en primer lugar al administrador general de Puertos, capitán de navío (RE) José Antonio Morales, mientras un millar de trabajadores se concentraba frente al edificio.

Los trabajadores habían abandonado sus tareas a las 16, tres horas antes de la finalización del turno, mientras que protagonizaron también medidas de fuerza similares los agentes de los puertos de Santa Fe, Rosario, San Nicolás, La Plata, Bahía Blanca y otros.

Finalizada la reunión con Morales, la columna se desplazó por Belgrano hacia el Oeste, desplegando carteles, y mientras algunos tenían inscripciones como "no a la privatización" y "no a la entrega', otro, con la imagen del personaje de historietas "Clemente", reclamaba "un cacho de soberanía".

Los manifestantes entonaron además estribillos como "no queremos privatismo, no queremos militares, queremos puertos nacionales" y "García, cuidado, el puerto está cansado".

Un aspecto de la manifestación de los ferroportuarios.

Cuando la cabeza de la concentración llegó al edificio de la Secretaría de Intereses Marítimos, la policía cortó el tránsito en Diagonal Sur entre Belgrano y Moreno.

Los dirigentes Ricardo Blanco, Carmelo Perticone y Jorge Castrillón intentaron entrevistar a García, pero éste no se hallaba en su despacho, por lo que dejaron en la mesa de entradas un documento en el que fundamentan su oposición a las iniciativas gubernamentales.

En el documento, los sindicalistas denuncian que la provincialización del puerto de La Plata apunta en realidad a su "desnacionalización" y sostienen que la iniciativa apunta a las "apetencias políticas" de Aguado.

En cuanto a las proyectadas transferencias a los municipios de San Isidro y Olivos de los puertos respectivos, sostienen que "persigue el único objetivo de saciar las ambiciones elitistas de habitantes de la zona, pues la destinación del puerto será para actividades deportivas y afines".

En la presentación, recuerdan los ferroportuarios que su movilización ya logró la "paralización del grosero proyecto" de privatizar una parte del muelle de Dock Sud.

Los sindicalistas recibieron la solidaridad de la Multipartidaria de Ensenada, integrada por los representantes de los partidos Justicialista, Radical, Intransigente, Comunista, Federación Socialista y MID.

En el documento dejado en la Secretaría de Intereses Marítimos, los ferroportuarios alegan que los proyectos cuestionados pueden provocar, si se concretan, "el desmembramiento de los puertos nacionales como sistema idóneo para controlar un área relacionada con la soberanía de la nación".

MASACRO E INCINERO A EX MUJER

La Mató Porque se Negó a Reanudar Relaciones

SAN SALVADOR DE JUJUY, 28 (De nuestro corresponsal).— La localidad de Las Lajitas, ubicada a unos 50 kilómetros al este de aquí, se vio conmovida por un drama pasional de impresionantes perfiles. Allí un hombre luego de mantener una acalorada discusión con su ex concubina, porque ésta no quería reanudar sus relaciones amorosas, en un rapto de ira la asesinó por medio de terribles golpes y completó su obra macabra, rociándole el cuerpo con gas-oil, para luego prenderle fuego. El homicida estuvo por un tiempo libre, pero la policía tras intensa pesquisa logró su detención.

El asesino es **Guido Ramírez**, encontrándose también a disposición de la justicia su hermano Héctor, a quien se considera su cómplice y encubridor. El matador inició hace tiempo un apasionado romance con una hermosa mujer. Las relaciones marchaban viento en popa y comenzaron una vida en común que trajo como fruto el nacimiento de un niño, que en la actualidad tiene escasos años.

Pero poco a poco las cosas se fueron enturbiando y las discusiones se hicieron cada vez más frecuentes, lo que obligó a la joven a tomar la decisión de abandonar a su compañero. Tal actitud no fue nunca aceptada por el hombre.

Y así fue que el día del crimen, invitó a su ex mujer a un lugar, para conversar tranquilos. Tal vez esperaba llegar a un arreglo para continuar viviendo juntos. El viaje lo efectuaron en una camioneta, pero ahí las disputas volvieron a recrudecer, entonces Ramírez cambió de rumbo y se dirigió a Las Lajitas. Allí masacró a la infortunada mujer con un objeto contundente hasta matarla y luego incineró el cuerpo rociándolo con gas-oil, para que nadie la reconociera.

● **A MARTILLAZOS**

CORRIENTES, 28 (De nuestro corresponsal).— Una joven mujer fue ultimada a martillazos por su propio esposo. El hecho sucedió en Laguna Brava, barrio sito a 15 kilómetros de esta capital. La víctima resultó ser María Jalice de 29 años y el asesino Calendario Ayala.

Capturan a un Sátiro Asaltante en Quilmes

La policía detuvo a un individuo en momentos en que pretendía violar a una menor de edad a la que, previamente había asaltado cuando se encontraba con su novio, al que ató y amordazó, en el interior de un automóvil.

El detenido, que fue identificado como **Carlos Antonio**, de 22 años, amenazó con un revólver a la pareja en las inmediaciones de Cotagaita y Cangallo, en Quilmes.

Una vez allí despojó a ambos de sus ropas y ató al joven de pies y manos y lo amordazó al tiempo que llevó a la joven un poco más lejos para violarla.

La policía fue alertada por un llamado anónimo y detuvo a Antonio cuando sometía a la joven secuestrándole el arma.

La policía también estima que Antonio es responsable de dos asaltos a transeúntes registrados en las inmediaciones poco antes y de los que fueron víctimas un menor y Daniel Meza, de 19 años, los que resultaron golpeados a puñetazos.

Dos Hermanitas Mueren Ahogadas en un Canal

SAN JUAN, 28 (De nuestro corresponsal).— Dos hermanitas de 2 y 3 años perecieron ahogadas al caer ayer al interior de un canal que pasa frente a su domicilio en el departamento de Pocito de esta provincia.

De acuerdo a la versión policial, **Lorena del Carmen y Victoria Karina Pérez** se encontraban jugando en el frente de la casa que habitaban en Pocito y debido a un descuido propio de la edad, ambas cayeron a un canal que por allí pasa y fueron arrastradas por las aguas hasta un profundo sifón del que fueron extraídas más tarde por una dotación de bomberos.

Los desesperados intentos de salvarlas de parte de sus progenitores y vecinos que observaron el trágico accidente, de nada sirvieron y aunque una vez extraídas del sifón, una de las niñas aun respiraba, esta dejó de existir pocos minutos después sin que la respiración artificial y los masajes cardíacos hicieran efecto.

COMPRARON CON BILLETES URUGUAYOS SIN VALIDEZ

Fueron detenidos tres individuos que mediante la utilización de billetes uruguayos de 1.000 pesos fuera de circulación, efectuaban importantes compras en distintos comercios del barrio de Núñez de esta Capital, informó ayer la Policía Federal.

Personal de la comisaría 35ª, ante la denuncia en ese sentido de varios comerciantes del citado barrio, se constituyeron en varias comisiones en la zona, logrando detener a Osvaldo Miguel Acosta, argentino de 44 años, casado, comerciante, Daniel Osvaldo Giles, argentino de 40 años, casado, changarín, y Roberto Nilton Blanco Piris, uruguayo de 43, quienes, apremiados por el interrogatorio, confesaron ampliamente sus "actividades.

● **AUDACES**

En todos los casos, los audaces estafadores, argumentaban ante los comerciantes, que no habían llegado a tiempo a las casas de cambio para convertir el dinero uruguayo en plata argentina.

Interviene en la causa, el juez de Instrucción doctor Eduardo Hernández Agramonte, quien caratuló la causa como "Falsificación de documento público, asociación ilícita, estafa reiterada y tentativa de estafa".

DISIPAN ENIGMA DE CADAVER

LA PLATA, 28 (De nuestro corresponsal).— Fue identificado como Rodolfo Severo Visini, de 69 años, domiciliado en Berisso, el hombre cuyo cadáver, sin las manos, fue encontrado el fin de semana último, en el Parque Pereyra Iraola.

La falta de las manos del cadáver se debe a la acción de las alimañas. Los familiares del extinto lo reconocieron por las ropas.

Se indicó que en setiembre pasado, Visini desapareció del hogar, siendo infructuosas las diligencias para encontrarlo. El hombre se encontraba enfermo y por ello decidió quitarse la vida, según una carta que dejó a su familia antes de abandonar el hogar.

Ante esa evidencia, la policía consideró que la muerte del sexagenario se produjo por suicidio.

NECESITAN AYUDA PARA EL HIJO QUE FUE ATROPELLADO

El domingo pasado, en la intersección de las calles Mitre y Olavarría de Quilmes, Manuel A. Lauran fue atropellado por un automóvil. Inmediatamente se lo trasladó al hospital de la zona, donde dada la gravedad de su estado y la carencia del equipo necesario para su atención, se aconsejó la internación en el Hospital Italiano.

Actualmente, el joven se encuentra internado en la sala de Terapia Intensiva de dicho nosocomio, lo que implica para sus padres un gasto imposible de solventar.

La familia tiene escasos recursos y la recuperación de Manuel implica un gasto de cerca de 5 millones de pesos diarios. Por ese motivo, se han acercado a CRONICA, solicitando cualquier ayuda posible. Quienes estén en condiciones de brindarla, pueden dirigirse al Hospital Italiano, sala de Terapia Intensiva (Neurocirugía), piso 1º.

Policía Entrega Premios

Con motivo de los festejos de la "Semana de la Policía Federal Argentina" se realizará hoy en la seccional 40ª —Avenida Remedios 3748, de esta Capital— un acto en que se procederá a la entrega de premios al personal que se destacó en actos de servicio.

El mismo será presidido por el titular de la referida seccional, quien hará uso de la palabra para referirse a la fecha que se celebra y a los valores de los distinguidos.

PARA TRABAJADORES AUTONOMOS

NUEVOS APORTES en relación CON LOS AUMENTOS JUBILATORIOS

POR DECRETO Nro. 747/82 SE ESTABLECIO EL HABER MINIMO JUBILATORIO VIGENTE A PARTIR DEL 1º/10/82 ($ 2.800.000) Y, DE ACUERDO CON LOS ARTICULOS 10 Y 11 DE LA LEY 18.038 (t.o. 1980), DICHO INCREMENTO EN IGUAL PORCENTAJE SE TRASLADARAN A LOS APORTES. POR LO TANTO, LOS NUEVOS VALORES VIGENTES DESDE EL 1º DE OCTUBRE DE 1982 SON LOS SIGUIENTES.

CATEGORIA	MONTO	APORTES	LEY 19.032	TOTAL
CATEGORIAS MINIMAS OBLIGATORIAS				
A - 15% Una vez el haber mínimo.	$ 2.800.000	$ 420.000	$ 28.000	$ 448.000
A - 18% Transportistas sin personal Taxistas, Pesqueros Costeros.	$ 2.800.000	$ 504.000	$ 28.000	$ 532.000
B - 15% Una vez y media el haber mínimo.	$ 4.200.000	$ 630.000	$ 42.000	$ 672.000
CATEGORIAS OPTATIVAS				
C- 15% Dos veces el haber mínimo.	$ 5.600.000	$ 840.000	$ 56.000	$ 896.000
D - 15% Tres veces el haber mínimo.	$ 8.400.000	$ 1.260.000	$ 84.000	$ 1.344.000
E- 15% Cinco veces el haber mínimo.	$ 14.000.000	$ 2.100.000	$ 140.000	$ 2.240.000
F- 15% Siete veces el haber mínimo.	$ 19.600.000	$ 2.940.000	$ 196.000	$ 3.136.000
G- 15% Diez veces el haber mínimo.	$ 28.000.000	$ 4.200.000	$ 280.000	$ 4.480.000

LOS VENCIMIENTOS OPERAN LOS DIAS 10 DE CADA MES O EL PRIMER DIA HABIL SIGUIENTE SI AQUEL FUERA FERIADO.

MINISTERIO DE ACCION SOCIAL

Sub-Secretaría de Seguridad Social

Dirección Nacional de Recaudación Previsional

'ESCLARECIMIENTO'

Pugliese y la Violación de Derechos: Las Fuerzas Armadas Deben Esclarecer

Las Fuerzas Armadas tienen que "dejar aclarado" el tema de la violación de los derechos humanos en el país, declaró el titular del comité bonaerense de la Unión Cívica Radical, Juan Carlos Pugliese, entendiendo que "les tocó vivir" situaciones que "resolvieron" de una forma con la que "nosotros no estamos de acuerdo, pero que podemos admitir que pudieron tener razones para hacerlo de ésta u otra manera".

Pugliese formuló tales expresiones luego de mostrarse de acuerdo con la afirmación de su correligionario **Raúl Alfonsín**, en el sentido de que hay que enjuiciar a la cúpula militar responsable de hechos de violación de derechos humanos, aunque sin que ello implique un sentimiento de **"revancha ni de castigo"**, sino de **"esclarecimiento"**.

Sostuvo, por otra parte, que **"la dirigencia civil debería ser más activa; no podemos distraernos —dijo—, hay problemas que se van a agravar y van a comprometer el futuro, tendríamos que tener una actitud positiva y si no hay una convocatoria convocar nosotros".**

En declaraciones formuladas a una emisora radial local, señaló que "el gobierno elige con pertinacia ciertas determinadas líneas en lo económico y en lo político actúa con una lentitud que desespera".

Sostuvo también Pugliese que el diálogo con el gobierno respecto de la concertación "aparece extinguido antes de haber sido iniciado, porque yo no conozco a ninguna dirigencia que haya sido llamada al diálogo concretamente, sino que ha sido anunciado que la Junta Militar va a dar bases para una concertación que debía realizar el Poder Ejecutivo". "Después el presidente habló de entendimiento sobre algunas bases —agregó—, y luego quedó parado. Yo no he visto que se haya convocado a los partidos, todavía".

● "AMBITO DE DESCONFIANZA"

En cuanto a la reacción que provocó la propuesta gubernativa de concertación, el dirigente radical la atribuyó al "ámbito de desconfianza que existe en el país" y dijo que "en el ámbito político concertar se interpretó como un propósito de las Fuerzas Armadas de condicionar al mundo civil actual y al que pudiera surgir de las elecciones próximas, y esto es lo que rechaza terminantemente, y por supuesto yo también".

Más adelante, Pugliese se quejó porque "tenemos dificultades con las fichas" de afiliación e informó que "las hemos hecho conocer al Ministerio del Interior".

sDestacó que "en Buenos Aires le dieron al juez 375.000 fichas, y necesita tener por lo menos 1.800.000, es decir el 30% de los votantes para poder dar las necesarias. Se están imprimiendo en este momento 1.300.000, en el Congreso, pero calculo que en cinco o siete días el problema quedará resuelto".

Detalló que "hemos recibido 60.000 fichas" que son totalmente insuficientes para 125 partidos bonaerenses y destacó que "entonces hay que hacer la denuncia para que nadie suponga que las fichas las tengo yo y no las quiero distribuir".

"NN": JUEZ FUNDA

"INCOMPETENCIA: HUBO PREMURA"

● Está Basada en que 31 Murieron en Choques con Militares

El ex juez Federal, **Rafael Sarmiento**, dijo ayer que **"no se advierte por qué hubo tanta premura para declarar la incompetencia** del juez de San Martín, Hugo Gándara, en la cuestión del cementerio de Grand Bourg

Sarmiento precisó que si una de las Cámaras debiera definir cuál es el juez competente **"de golpe, la Cámara va a descubrir que no tiene tantos elementos en el expediente como para definir quién tiene que intervenir".**

Refiriéndose siempre a la causa iniciada por la inhumación de 400 cadáveres sin identificar en el cementerio de Grand Bourg, el ex magistrado afirmó que **"al principio, el juez que toma el asunto generalmente desarrolla su actividad hasta poder munirse de elementos suficientes".**

Admitió que **"la competencia puede ser federal, incluso puede ser militar si los actos que se investigan son cumplidos por funcionarios en actos de servicio y con el tiempo podemos ver que el caso puede pasar de la Justicia ordinaria a la Justicia Federal e incluso a la Justicia militar".**

Reconoció luego que esta situación puede demorar la investigación y aclaró que **"cuando se instruye para investigar, lo que debe hacerse es evitar que los planteos de competencia limiten, suspendan o posterguen los actos necesarios para que la investigación se concrete con rapidez".**

El juez Penal de San Martín, **Hugo Gándara**, reveló que en los casos de 31 cadáveres no identificados sepultados en el cementerio **Parque Grand Bourg**, se anotó **la leyenda** 'enfrentamiento militar' o 'enfrentamiento Ejército' **u otro similar**", en los libros municipales cuyo secuestro ordenó y debido a ello resolvió declararse incompetente y pasar el caso a la justicia Federal.

En el fallo por el cual declaró la incompetencia del tribunal provincial, suscripto el martes y cuyo texto fue difundido ayer, el juez Gándara destacó que **"la actuación que se atribuye en estos autos al personal municipal resulta inescindible de la que paralelamente se imputa a las** 'fuerzas de seguridad'".

El magistrado, en la resolución que suscribió el secretario **Manuel Lozano**, expuso que el sábado pasado **"procedió al secuestro del libro de asientos de inhumaciones de cuyas constancias, que se tienen a la vista, resulta que se encuentran asentadas 156 inhumaciones bajo la designación de** "NN", siendo de observar que junto con la designación antedicha en 31 casos se ha asentado la "leyenda **'enfrentamiento militar'** o **'enfrentamiento Ejercito' u otro similar'".**

Agregó luego que **"la actuación que se atribuye en estos autos al personal municipal resulta inescindible de la que paralelamente se imputa a las "fuerzas de seguridad"** y de la propia documentación secuestrada por el Tribunal resulta meridianamente clara la íntima vinculación que liga la actividad que se cuestiona, con aquella otra que aparece involucrada de manera mediata".

Consideró el juez que **"en las condiciones expuestas, también resulta extremadamente claro que aún ceñido el tema del proceso al exclusivo perfil que le atribuyen los denunciantes, la presencia de intereses nacionales cuyo juzgamiento como juez de esta provincia me está vedado, comprometo o perjudica mi capacidad objetiva de actuación".**

Recordó que **"en el sentido expuesto, la defensa y resguardo de interés federales compete a la justicia de la Nación en forma privativa y excluyente".**

Añadió el magistrado que **"con arreglo al texto del inciso tercero del artículo tercero de la Ley 48, compete al mismo fuero el conocimiento y decisión de aquellas causas penales que afecten el cumplimiento del buen servicio de los empleados nacionales, por lo que frente a la estrecha relación de dependencia que supera incluso los límites propios de la conexidad con que se presentan los hechos que se anuncian en el acto promotor y en sus respectivas ampliaciones testimoniales al ratificar el mismo, corresponde declinar la competencia de la justicia Pe-**

TERMINANTE RECHAZO A DENUNCIA SOBRE CREMACION DE CADAVERES

Funcionarios de la Dirección General de Cementerios desecharon en forma terminante la posibilidad de que en la necrópolis de la Chacarita se hubieran cremado cadáveres

Las consultas fueron realizadas por Noticias Argentinas a raíz de la denuncia formulada en **Porto Alegre** por **Jair Krischke**, presidente del Movimiento de Justicia de Derechos Humanos, quien en una conferencia de prensa aseguró que se emplearon los hornos crematorios de los cementerios de la **Chacarita** en esta Capital y **La Loma**, en **Mar del Plata, "para deshacerse de cadáveres de presos políticos".**

Personal a cargo de los hornos crematorios de la Chacarita negaron esta posibilidad, señalando las dificultades técnicas que una tarea de esa naturaleza implica para personal ajeno

Al mencionar esas dificultades indicaron inconvenientes tales como que **"las puertas quedan cerradas con llave, las que solo poseen el jefe del Departamento de Cremaciones y un jefe de división de la Dirección de Cementerios.**

Según la denuncia, los hechos habrían ocurrido luego del golpe militar de marzo de 1976, oportunidad en que fue designado al frente de la Dirección de Cementerios el coronel **Julián Alderete**, quien falleció posteriormente.

Su cargo fue ocupado luego por los comodoros Eduardo Federic y Carlos Alberto Francia.

Según el testimonio de un empleado que hace 17 años que se desempeña en los hornos crematorios, el personal que los atiende ingresa a las 6 de la mañana y se retirara a las 15, horario en que los hornos están prendidos.

Luego de esa hora, permanecen en el lugar solo los empleados administrativos, que se retiran a las 17.30 en invierno y a las 18 en verano.

Señalaron además que de haber sido empleados durante la noche, **"Los empleados encargados de los hornos lo hubieran advertido al entrar por la temperatura, ya que demoran más de veinticuatro horas en enfriarse".**

Indicaron que la dependencia dispone de dos baterías de cuatro bocas, pero que solo funciona una de ella, por lo que solo se dispone de capacidad para cremar cuatro cadáveres por vez, **"ya que no existen hornos colectivos".**

Informaron que quemar un cadáver demora alrededor de una hora, por lo que en el supuesto caso de que funcionando las dos baterías habría capacidad para cremar ocho cadáveres por hora.

Otra de las dificultades que mencionaron para que se hubiera realizado la cremación clandestina de cadáveres es que **"los vecinos pudieron haberlo advertido, ya que el humo que desprenden las chimeneas es muy denso y de un olor desagradable".**

"CASO SOLA"

Juez Recibió Nuevos Testimonios

Concurrieron en la víspera al Juzgado Federal del doctor **José Nicasio Dibur** a fin de prestar declaración testimonial en la causa en que se investiga la desaparición del ex embajador argentino en Venezuela, doctor **Héctor Hidalgo Solá**, hecho que se produjo en esta Capital el 18 de julio de 1977, los periodistas **Hugo Ezequiel Lezama**, director del diario "Convicción" y **Eduardo Criscueli**, comentarista del diario "La Nueva Provincia", de la ciudad de Bahía Blanca.

Trascendió que Lezama habría sido citado como autor de un artículo aparecido en el entonces boletín político "Convicción", en la primera quincena de julio de 1977, en el cual se hace un severo juicio crítico al mencionado diplomático y uno de cuyos párrafos señalaba que se esperaba que en las próximas horas se le pidiera la renuncia para demostrar que la ira gubernamental es pareja, en directa alusión de la separación por aquel entonces del profesor **García Venturini** de la presidencia de EUDEBA, en razón según el comentarista, de una conferencia que García Venturini habría dado refiriéndose al fenómeno peronista y a la falta de sanción moral por parte de las autoridades.

Por otra parte, cabe consignar que el domingo último el diario "Convicción" reprodujo íntegramente dicho texto y describió en detalle la diligencia policial que se realizó por orden del juez federal doctor Dibur a través de la superintendencia de seguridad federal que efectuó averiguaciones y estableció la identidad del autor de la nota.

A pesar de la reserva propia del sumario, pudo saberse que Eduardo Criscueli habría sido identificado como autor de dos notas, aparecida en el diario **"La Nueva Provincia"**, de Bahía Blanca los días 17 y 18 de julio de 1977 —esta última precisamente el día del secuestro de Hidalgo Solá—, donde se cuestionaba en forma más que severa la situación del embajador.

Al parecer Criscueli formaría parte de una agencia de noticias poco conocida en los medios periodísticos, y que tendría su sede en esta Capital.

Luego de prestar declaración el señor Lezama lo hizo el señor Criscueli con actuación del secretario federal doctor Rafael A. Oliden. No trascendiendo el resultado de los testimonios.

FERNANDO BRANCA: FUE A DECLARAR MASSERA

El ex comandante en jefe de la Armada, almirante (R) Emilio Eduardo Massera, declaró ante el juez federal doctor Pedro Narvaiz en una causa que ese magistrado sigue para esclarecer la desaparición de Fernando Branca, de quien se desconoce su paradero desde 1978. El almirante Massera, según pudo establecerse, se presentó a declarar en la causa que se le sigue como "imputado no procesado". Dicha causa fue iniciada por el dirigente nacionalista Guillermo Patricio Kelly, quien acusó públicamente al ex jefe naval de ser el responsable directo de la desaparición de Branca.

Emilio Massera se presentó ante el juzgado, en compañía de su abogado, de apellido Fox, el martes próximo pasado, aunque recién la noticia trascendió ayer en medios vinculados al Palacio de los Tribunales. Empero, ni los círculos próximos al ex comandante en jefe de la Armada o en los del juez Narvaiz se suministró una información ampliatoria.

● MADRE URUGUAYA PIDE LOCALIZACION DE HIJO

PORTO ALEGRE, Brasil, 28 (AFP).— Una madre uruguaya solicitó la ayuda del Movimiento de Justicia y Derechos Humanos de Río Grande do Sul, Brasil, para poder localizar a su hijo desaparecido en Argentina en 1976, se informó hoy aquí.

La información la suministró el presidente del citado organismo, abogado Jair Krischke, agregando que la ayuda fue solicitada a través de una carta escrita por una mujer.

Según Krischke, la madre, se limitó a decir que era "una madre de los 122 uruguayos desaparecidos en Argentina".

Esta persona, agregó el abogado, también denunció la desaparición de unos diez niños, seis de los cuales identificados.

El abogado del Movimiento de Justicia y Derechos Humanos dijo que esta carta es consecuencia de la denuncia que hizo el pasado día 27 sobre la existencia en Argentina de cementerios clandestinos donde eran depositados los cadáveres de presos políticos.

¡EXCOMULGARLOS!

Exige la Pena Monseñor Miguel Hesayne "Para Torturadores y Secuestradores"

VIEDMA, 28 (De nuestro corresponsal).— **"Verdaderamente la represión ha sido ilegítima, injusta, y ahora están apareciendo los hechos fehacientes", y la Iglesia debe penar con la excomunión a quienes torturen, secuestren o maten, dijo el obispo de esta ciudad, monseñor Miguel Hesayne,** en declaraciones formuladas a su regreso de Buenos Aires.

El dignatario eclesiástico aclaró que el ministro del Interior, general Llamil Reston, habló ante la asamblea episcopal sobre el tema de los desaparecidos por iniciativa **"del propio Gobierno"** y **"a través de la comisión ejecutiva o de algún miembro de la misma". "No fue invitado, ni tampoco la asamblea aceptó como tal esa presencia, sino que ya estaba aceptada por la comisión ejecutiva",** indicó.

"Eran ellos los que venían a dar la respuesta a las inquietudes que les habían elevado los dos cardenales en nombre del episcopado, en oportunidad de un almuerzo con el presidente de la Nación", añadió, para señalar que la exposición del ministro "fue decepcionante e infantil, especialmente en las razones que nos dan con respecto a los desaparecidos".

● "CONCEPTOS INFANTILES"

"Se habla de excesos, de gente que no son desaparecidos, sino que son aparecidos en otro lugar —continuó monseñor Hesayne—. Por eso considero infantiles los conceptos, porque, aun cuando puede haber habido autodesaparecidos, y los hay, no son los miles de desaparecidos que existen. Lo más grave es el procedimiento como tal. Aun cuando se hubiese hecho desaparecer a una sola persona, que la autoridad como tal lo haga es muy grave, porque está de por medio el principio moral, conculcado, de respeto a la persona".

Respecto de los cadáveres no identificados descubiertos en Gran Bourg, dijo que la asamblea episcopal no alcanzó a considerar el caso, y que "es un descubrimiento trágico, macabro, pero que, de probarse judicialmente, no sería nada más que efecto de la misma causa". "Aparecería a todas luces lo que de una u otra manera todos sabemos, y tenemos íntima certeza de que verdaderamente la represión ha sido ilegítima, injusta, y ahora están apareciendo los hechos fehacientes", expresó.

"Cuando me encuentro con casos como éste, o aun menores, porque éste es una injuria, pienso qué decimos de la profanación de un templo material —añadió—. Entonces, qué decir de la profanación del templo vivo de Dios que es cada hombre".

● SENTIDO "MEDICINAL"

"Por eso vuelvo a insistir en que la Iglesia, no con sentido de venganza o de mero castigo, sino con sentido medicinal, para dejar bien sentados los principios, tiene, como institución, que poner la pena de excomunión a quien torture, a quien maltrate a otro ser humano, a quien lo secuestre o lo elimine; creo que es una pena que debemos establecer", dijo monseñor Hesayne en sus declaraciones para la prensa.

INCOMPETENCIA

●Denunciantes Asumirán rol de "Particulares Damnificados"

nal de esta provincia de Buenos Aires y discernir el conocimiento del caso a la Magistratura Federal".

Por esos antecedentes, el juez resolvió **"declarar la incompetencia de este juzgado Penal Nº 4 a mi cargo, para conocer en la denuncia de fojas uno y dos vuelta y ordenar su remisión al juzgado Federal en turno con asiento en esta ciudad, junto con la documentación secuestrada".**

Inmediatamente de conocido el fallo, se informó que el fiscal del juzgado apeló la decisión, ante la Cámara provincial correspondiente.

Dirigentes de las entidades defensoras de los Derechos Humanos, que realizaron ayer una manifestación en la Plaza de Mayo, informaron que la Cámara resolverá al respecto durante la semana próxima y que en caso de que la decisión confirme el fallo de Gándara, se presentarán ante la justicia Federal para exigir una **"exhaustiva investigación"** del caso.

● CAMBIO DE CONDICION

Los dirigentes de las entidades que habían formulado la denuncia, se presentaron ayer ante el juzgado provincial, para modificar su condición de **"denunciantes"** por la de **"particulares damnificados"** según fuentes judiciales.

El cambio de denominación, solicitado por **Augusto Conte Mc Donnell, René Epelbaum, Graciela Fernández Meijide, Alberto Acosta y Emilio Mignone,** tiende a permitir que los querellantes puedan sugerir medidas de prueba cautelares u otras ante el Tribunal.

Fuentes judiciales expusieron que la competencia de la Cámara quedará fijada el lunes próximo e incluso voceros del juzgado de Gándara no descartaron que fuera trasladada a la justicia Militar.

Las entidades denunciantes, entre ellas la Asamblea Permanente por los Derechos Humanos y el Centro de Estudios Legales y Sociales, rechazarán el traslado a la justicia Militar, si se produjese y apelarán la medida, anunciaron voceros de esas organizaciones.

Según se explicó, en el ámbito bonaerense, dejar de ser **"denunciante"** y pasar a ser **"particular damnificado"** es similar a lo que en jurisdicción metropolitana hizo días pasados la esposa del asesinado publicista **Marcelo Dupont,** señora **María del Carmen Firpo;** pero en esta Capital se denomina **"querellante"** por diferencias semánticas con el Código de Procedimiento provincial.

El hilo de la pesquisa comenzó cuando en ese cementerio, ubicado a unos 30 kilómetros al noroeste de Buenos Aires, se inhumó como "NN" a un cadáver que resultó ser el dirigente gremial Miguel Angel Sosa, denunciado como desaparecido por aquellas organizaciones.

CEMENTERIO PLATENSE: PEDIDO

LA PLATA, 28 (De nuestro corresponsal).— Familiares de personas desaparecidas realizaron hoy una presentación ante la justicia local y demandaron que se investiguen los casos de cadáveres no identificados inhumados en el cementerio de esta capital provincial, los que según el informe de la Comisión de Derechos Humanos (CDH) de la Organización de Estados Americanos (OEA) pertenecerían a personas desaparecidas desde 1976 a la fecha.

● PIDEN INCAUTACION

La presentación ante la justicia está firmada, entre otros, por Domingo Alconada Aramburu, y pidió que el juez actuante se incaute de la documentación del cementerio local, interrogue al personal que prestó servicios en la necrópolis desde 1976, disponga la custodia de la necrópolis y otras medidas cautelares para una amplia investigación sobre los cadáveres no identificados.

Según la presentación el informe de la CDH de la OEA dijo que en el cementerio de La Plata las fuerzas de seguridad enterraban de noche cadáveres no identificados, hecho que se pide se investigue ahora.

La CDH de la OEA visitó la Argentina en el segundo semestre de 1979.

DUPONT: "VUELCO FUNDAMENTAL"

"Provocado por Comprobación de Torturas"

Mientras en fuentes policiales se indicó que en la próxima semana se producirían **"importantes novedades"** en la investigación del asesinato de **Marcelo Dupont,** el hermano del occiso advirtió que **"para demostrar que este crimen no tiene connotaciones políticas habrá que presentar pruebas concluyentes".**

Gregorio Dupont, en diálogo con el periodismo, aludió así a algunas versiones según las cuales las autoridades policiales que tienen a su cargo la pesquisa contarían con elementos que demostrarían el carácter **"netamente policial y no político"** del hecho

El hermano de la víctima puntualizó que **"la comprobación de las torturas produjo un vuelco fundamental en las hipótesis que se manejaron desde un principio, tanto en el Ministerio del Interior como en la Policía Federal, en cuanto a que no era éste un crimen político".**

Añadió que **"si ahora se establece, por ejemplo, que Marcelo fue torturado con picana eléctrica 24 horas antes de su muerte, eso solo serviría para dar por tierra con el asunto del viaje por Brasil y Uruguay".**

De acuerdo con las hipótesis que se manejan, la persona que viajó con el nombre de Marcelo Dupont, entre San Pablo y Montevideo, llegó a esta ciudad —sin visibles problemas físicos— en la mañana del jueves 7 del corriente, menos de 24 horas antes de la aparición del cadáver en el barrio de Palermo Chico.

En fuentes policiales se informó que se están realizando **"pesquisas intensivas"** en la zona Norte del Gran Buenos Aires en la que tienen intervención **"varias comisiones"** de la Policía Federal.

Esto, señalaron los informantes, serviría para certificar una posibilidad que recién en los últimos días comenzaron a tomar seriamente en cuenta los investigadores, que un desconocido haya ocupado el lugar de Marcelo Dupont para desorientar la pesquisa.

Añadieron las fuentes policiales que se esta trabajando sobre datos que **"confirmarían la presunción de que este es un caso sin implicancias políticas",** en abierta contradicción con lo que afirman los familiares.

En síntesis, los voceros de la pesquisa admiten que ahora se considera que el viaje al exterior del occiso puede no haber ocurrido, pero ratifican que no es un caso político.

Gregorio Dupont admitió que el cadáver de su hermano **"no tenía signos de haber pasado largo tiempo sin asearse e incluso estaba afeitado, no del momento pero sí, de pocas horas antes"** del hallazgo, a las 21.45 del jueves 7.

Pero aclaró que esto no demuestra que **"no haya permanecido en cautiverio, como se ha dicho en los últimos días".**

Reiteró, por otra parte, que **"el hecho de que no haya tenido muestras de transpiración descarta la presunción de que pueda haberse arrojado al vacío por propia voluntad".**

"De haber sido así —señaló— **tendría que haber tenido muestras de transpiración por el shock adrenalínico que sufre toda persona que se está por tirar al vacío".**

Puntualizó que esto descarta **"la hipótesis del suicidio que desde el principio de la investigación se barajó en fuentes policiales".**

Manifestó que **"lo que se dice como una evidencia de que no tenía olor a encierro es algo ridículo, porque no hay porque tener a alguien secuestrado en una habitación de dos por dos".**

Insistió que en el esclarecimiento del caso **"es clave que se establezca cuanto tiempo antes de morir fue sometido a la acción de la picana, que eso fue exactamente lo que el juez ordenó que se determine con precisión".**

Descartó la validez de algunos testimonios recogidos por la prensa de parte de choferes brasileños, que dicen haber reconocido a Marcelo Dupont por las fotografías que de él se publicaron.

Rechazó particularmente lo dicho por uno de ellos en cuanto a que el occiso habló **"repetidas veces en francés, cuando en realidad Marcelo tenía un manejo limitadísimo de ese idioma".**

También es contradictorio que hayan dicho que llevaba un bolso de lona de color marrón, cuando el que se encontró en Colonia era negro", añadió.

Autopsia: Junta Médica Ordenó el Juez a Petición Familiar

El juez de Instrucción **Eduardo Raúl Geromé** declinó ayer formular precisiones sobre la formación de una junta médica para establecer en **"forma indubitable"** si el prublicista **Marcelo Dupont** fue sometido a apremios con aplicaciones de la corriente eléctrica.

Gerome dijo que por el secreto del sumario no podía formular ningún comentario al respecto a la vez que restó importancia a informaciones periodísticas formuladas en distitnos medios.

No obstante ello en fuentes judiciales confiables se dejó trascender que **"la junta médica fue ordenada por el juez Geromé a petición y sugerencia de los médicos forenses y del propuesto por la familia Dupont".**

Las fuentes señalaron que los médicos que intervinieron en la autopsia del cadáver **"no avalaron ni ratificaron el informe del único anatomopatólogo, ya que por tratarse de un procedimiento de alta especialización sugirieron al magistrado la opinión de los integrantes de las cátedras de dermatología y anatomopatología de la Facultad de Medicina de la Universidad de Buenos Aires, especialmente de prestigio y reconocimiento internacional".**

También se precisó que "una vez que estos tengan convencimiento formado, en base a los análisis que realicen, se reunirán en junta médica con los médicos forenses y el Dr. Devoto (médico de la familia Dupont) **para dar el diagnóstivo definitivo y determinar en consecuencia, si existió o no paso de corriente eléctrica por el cuerpo de Marcelo Dupont".**

La fuente forense identificó al especialista que realizó el análisis anatomopatólogo como de apellido **Pedace** pero señaló que **"no reviste caracter de perito oficial, y carece de conclusiones".**

Recordó la fuente forense que el **"artículo 323 del Código Procesal impide dar validez a informes suscriptos por una sola persona, salvo el caso de hechos sin trascendencia, lo cual no es este supuesto".**

Por último se informó que **"el juez Gerome se halla a la espera de las conclusiones que le dará la junta médica y que la formación de la misma ha causado tranquilidad y beneplácito en medios forenses, dado el altísimo renombre de los especialistas llamados a dictaminar."**

RIVER ES ABSTEMIO:

• Peñarol le Ganó y Otra vez lo

El cabezazo de Olivera le gana a Tarantini mientras Merlo, Morales y Saralegui palpitan.

En estos días no se le ocurra invitarlo a River con una copa. Parece que decidió hacerse abstemio después de tantos intentos por tomarse de un solo sorbo la esquiva Libertadores. Aun no es definitivo esto. Porque si cuando visita a Peñarol y a Flamengo, éste empobrecido "millonario" opta por empinar el codo otra vez, tendrá esperanzas (tibias, pero esperanzas al fin) **de manotear la copa nuevamente. Estas probabilidades, a la que debería sumarse un triunfo de Flamengo sobre Peñarol, harían que el grupo 1 de las semifinales de la Libertadores quede empatado, ostentando cada uno de los tres equipos 4 puntos. De ocurrir eso, los goles** (primero por diferencia, después los conseguidos a favor y por último los obtenidos como visitante) **definirían la triple igualdad. Claro que esto para River se torna difícil. Demasiado. Porque ya perdió dos partidos. Porque tiene muchos goles en contra. Porque está jugando para la cachetada. Peñarol le ganó 4 a 2 y pudo golearlo aun más. Morena, con sus dos goles, ya llegó a los 618 de su cosecha personal mientras que Peñarol alcanzó su segundo triunfo en Buenos Aires en partido válido por la Copa Libertadores, esa que River no puede alcanzar nunca...**

Buen primer tiempo. Porque tuvo ritmo, movilidad, fragor y emoción en las dos áreas. Además, como si fuera poco, tres goles.

River tuvo la paradoja de andar muy bien ofensivamente pero terriblemente mal en la defensa. Esto tiene su explicación: para entender que desde tres cuartos de cancha hacia adelante el local jugó con acierto, hay que decir que **Alzamendi** cumplió un primer tiempo brillante, desbordando constantemente
les, y a quien se le cruzaba por
buena obra se derrumbaba atrás
nes, toda la línea de zagueros
errores reiterados y por momento

Hubo emoción desde la madru
cuentro. Ya a los 8 minutos, Pue
Gatti) salió a cortar una entrada
había robado el balón a Tarantin
también demostró su supremacía
(los uruguayos ganaron constante
to en defensa como en ataque) cu
corner y Olivera, desde bastante

RIVER 2

RIVER: Puentedura; Saporiti, Ta
ticoechea; Bulleri, Merlo y Tap
parro y Commisso. **DT:** Vázquez.
PEÑAROL: Fernández; Diogo, Olive
Morales; Saralegui, Bossio y Jair;
Silva. **DT:** Bagnulo.
Goles en el primer tiempo: 11m. O
Chaparro (R) y 28m. Morena (P) de
Goles en el segundo tiempo: 1m. V
Nieto (R) y 36m. Morena (P).
Cambios: Vieta y Tévez por Tap
mos y Montelongo por Silva y Jair
Arbitro: Blanquisetech, de Colombia
River.
Recaudación: $ 3.057.070.000.

ZICO Y LA RED SON SOCIOS: AYER ANOTO EL GOL NUMERO 600

RIO DE JANEIRO, 28 (ANSA y AP).— Al marcar dos tantos en el partido que el Flamengo jugó ante el Madureira, Arthur Antunes Coimbra (Zico), llegó a los 600 goles en su ya gloriosa trayectoria; cantidad que incluye los que señalara en los juveniles de su club, en el seleccionado de Río de Janeiro, en la selección olímpica brasileña, en la selección de la FIFA y el equipo de la Caja Económica

El encuentro jugado en el estadio Caio Martins (que estalló en una cerrada ovación celebrando la proeza del máximo ídolo futbolístico del Brasil) finalizó con el triunfo del "Fla" por 5-0.

★ **ESPERAN SALVARSE:** Con las ganancias que arrojen sus partidos ante River y Peñarol por la Copa Libertadores, Flamengo espera resarcirse de las bajas recaudaciones que obtiene en el certamen carioca

EN LOS MIRASOLES, UNA FIGURA ESTELAR: BOSSIO

MIGUEL BOSSIO, a la manera de los viejos "centrojás", cumplió una muy buena labor y se transformó en el mejor valor de los "mirasoles"

FERNANDEZ: (6). En el primer tiempo algunos centros le crearon ciertos problemas. Luego se afirmó y mostró seguridad: Cumplió.

DIOGO: (6). No se fue mucho al ataque pero en la marca no tuvo inconvenientes. Cuando se mandó, lo hizo con peligro, bien.

OLIVERA: (6). Hizo un golazo, el primero, con un impecable cabezazo. En la segunda parte cometió un grueso error que casi le permite a Alzamendi poner el 2-2. Siempre mostró mucho temperamento.

GUTIERREZ: (5). En la cueva, si bien no es un exquisito, se mostró firme. Cuando tuvo que salir a buscar al hombre, lo hizo torpemente y sin distancia.

MORALES: (4). Lo más flojo de la visita. En el primer tiempo Alzamendi lo desbordó siempre. No le encontró nunca la marca hasta que salió.

SARALEGUI: (5). Corrió, luchó y metió. En esa, cumplió, pero cuando tuvo la pelota y cuando estuvo en posición ofensiva mostró sus limitaciones.

BOSSIO: (8). La figura de la cancha. Mucho temperamento, orden, criterio, en fin, muchos adjetivos para una muy buena actuación. Dio la sensación de ser un típico caudillo

JAIR: (5). Jugó bien apenas los primeros 15 minutos. Luego desapareció. Demostró que sabe con la pelota pero que es muy frío.

VARGAS: (7). Las peleó todas en las dos puntas. Ganó varias e hizo un gol. Muy peligroso.

MORENA: (7). Lo de siempre, dos goles y su inteligencia para moverse por todo el campo.

SILVA: (6). En la misma tónica de Vargas. Muy voluntarioso. El penal es mérito suyo por seguir a muerte una pelota que parecía perdida.

MONTELONGO: (6). Sin problemas mayores. Le tocó entrar y no desentonó.

RAMOS: Jugó menos de media hora y por eso no lo calificamos.

El remate de Chaparro se transformará en el primer gol de River. Después...

Obras Venció a Ferro en un Final de Boxeo

Obras y Ferro terminaron su actuación en torneo superior de basquet; ganaron los "sanitarios" 108 a 105 (51-45). Los dos acabaron primeros en sus zonas y el partido terminó muy mal. Faltando 41 segundos Wingo, norteamericano de Ferro, intentó pegarle a Messiano de Obras, que estaba en el banco, como no logró consumar su propósito, terminó pegándole un soberano cachetazo a Romano, que estaba en la cancha. Finalmente, el juez Milán expulsó a Wingo y a Messiano.

★ **SAN LORENZO, EN GANADOR.**— San Lorenzo volvió a ganar en básquet al iniciarse la rueda final del campeonato de Primera "B" y sumó así su partido número 45 sin conocer la derrota. El "ciclón" venció a Bet Am por 88 a 73 (parcial 43 a 42) sin la comodidad de encuentros anteriores, pero continúa su marcha triunfal rumbo al ascenso a primera, como en el fútbol.

Los demás resultados fueron estos: San Andrés 70, Atlanta 55; y Comunicaciones 73, Hacoaj 65. Por la ronda Permanencia: Teléfonos 67, Defensores de Santos Lugares 56; Hurlingham 99, Platense 70 y Parque 75, Macabi 73.

★ **SEMIFINALES DEL ARGENTINO.** Esta noche habrá dos partidos por las semifinales de uno de los grupos del Campeonato Argentino de Clubes, en Paraná, Entre Ríos. En primer turno jugarán River e Independiente y luego Obras Sanitarias y Olimpo de Bahía Blanca. En estas semifinales juegan todos contra todos por suma de puntos y el primero va a la final.

LA POSICION DE MENOTTI

"Contrato por un año es Inaceptable y Poco Serio"

César Menotti anticipó ayer que si entre las nuevas pautas de trabajo que hoy le ofrecerá la AFA figura la de firmar contrato por solo un año de trabajo, entonces rechazará la propuesta pues **"no sería ni aceptable para mí ni para cualquier director técnico".**

"Si para trabajar a nivel de clubes se necesita por lo menos un año para conocer todas las divisiones, a nivel de seleccionados si hay que elegir jugadores, se necesitan por lo menos dos años para empezar a trabajar en serio, dijo Menotti en la localidad de Moreno, donde está concentrado junto al seleccionado juvenil que el próximo lunes viajará a México para intervenir en el torneo "Joao Havelange".

El presidente de la AFA, Julio Grondona, le entregará hoy a Menotti y al periodismo copias de las propuestas elaboradas por una comisión especial, entrelas cuales figuraría la de firmar contrato por solo un año de trabajo (con opción a cargo de AFA para renovarlo por otro más) y no cuatro, como se hizo en los últimos ocho años.

Menotti dijo que no le molestaba la modalidad de que los clubes cuenten con sus jugadores para todos los partidos oficiales, pero aclaró que **"si por ejemplo me ofrecen un partido en Lima para un día miércoles y me dan los jugadores el lunes después de haber jugado un domingo, entonces yo no acepto ese encuentro, porque me parece poco serio".**

"Yo no elaboro los calendarios, ni quiero interferir en los planes de los clubes, pero no volvamos otra vez a la vieja historia de llegar a Europa un día antes de los partidos. Acá nunca se pidieron tonterías", agregó Menotti.

"Lo único que voy a exigirle a la AFA —enfatizó— **es respeto y respeto significa conocer antecedentes de una manera de interpretar el puesto de director técnico y de ninguna manera voy a entrar en un diálogo si en la proposición hay una falta de respeto a una trayectoria".**

Aunque no figuraría entre las nuevas pautas, Menotti dijo que de ningún modo aceptaría que se le prohiba publicitar determinados productos o firmar artículos deportivos **"si ello no interfiere con mi trabajo específico".**

"Atentaría contra la libertad de trabajo porque nadie le prohibe a un periodista que toque el piano, ni a un artista que haga publicidad", añadió.

Sobre la obligatoriedad de contratar a un segundo director técnico para que colabore en sus tareas y se haga cargo del equipo juvenil, Menotti afirmó que **"de ningún modo aceptaría que me lo impongan** (al colaborador), **porque no conozco ningún club donde el director técnico no escoja a las personas junto a las cuales quiere trabajar".**

PARA PAG
JUECES
SER MIL

¿Cuál es la
la Confedera
cana de Fútb
ría saber. Pa
anoche desig
colombianos
estadía y g
demandaron
ta suma de 7
go así como
de los "viejos

La CSF t
un viático f
por juez y e
vable, pero
na con dos
sabe que un
raguay o Chi
cuesta menos
lombia.

Además, c
colombianos
misma ciuda
ver tuvo que
saje hasta
abordaron e
trajo a Buen

LE HUYE A LA COPA...

Dejó al Borde del Nocaut

su marcador, Mora-
derecha. Pero tan
ando, sin excepcio-
erplatense cometía
inadmisibles.
rada misma del en-
tedura (copiando a
nca de Vargas que le
A los 11' Peñarol
en el juego de alto
nente de arriba, tan-
ndo Silva sirvió un
lejos, colocó con un

PEÑAROL 4

antini, Nieto y Olar-
a; Alzamendi, Cha-
z.
livera, Gutiérrez y
r; Vargas, Morena y

. Olivera (P), 14m.
) de penal.
n. Vargas (P), 30m.

a y Bulleri (R); Ra-
ylorales (P).
lombia (Bien) **Cancha:**

cabezazo la pelota en la red. River, como si se tratara de una fiera herida, salió con todo hacia adelante. Y alcanzó el empate inmediatamente. **Chaparro recibió de Vieta** (que ya había ingresado por Tapia, lesionado tras chocar con Diogo) **y con remate corto empató la puja.** Después, el partido se deslizó bajo las características que ya apuntamos. River atacó siempre por la vía del **imparable Alzamendi,** cosa que el equipo no supo aprovechar porque varios centros del uruguayo fueron desperdiciados. Peñarol, con tres hombres de punta que supieron sacar provecho de los errores del adversario y que rotaron, pelearon en cada pelota dividida, **llegó al segundo gol mediante un penal** (foul de Saporiti a Silva), **muy bien ejecutado por Morena.** Pudo convertir algunos más, aunque de todos modos se retiró ganancioso con absoluta justicia.

El complemento fue extraño. Principalmente porque Peñarol llegó a ponerse 3-1 arriba en un momento en que la diferencia en el juego no se traducía a esas cifras. Llegó ese tanto de **Vargas** (tras recibir de Morena y rematar al gol algo "mordido") y tras emparejarse el trámite del cotejo, **Nieto descontó a los 30'**: tiró libre de Tarantini entregó a su compañero y remate del 6 que pegó en un palo y se metió.

Aquí terminó de morir River. Porque se fue arriba desesperado para lograr la igualdad y se perdieron las marcas. Crecieron los errores y **Peñarol alcanzó el 4 a 2 con un cabezazo de Morena** (se agachó para recibir el centro de Ramos). Al final, el local estaba para la goleada. **Pudieron ser 6 a 7.** Como para dramatizar aán más su fracasado paso en esta Copa '82.

Peñarol se pone 2 a 1 con este penal convertido por Morena por infracción de Saporiti a Waldir Silva.

SE SALVARON SOLO DOS: CHAPARRO Y ALZAMENDI

En River, la debacle fue absoluta e individualmente, se reiteró el fracaso de noches atrás ante el Flamengo. Entre los silbidos, hubo dos aplausos. Fueron por Alzamendi y Chaparro.

PUENTEDURA (5): Falló en algunas salidas y rechazos. En el segundo tiempo, varias veces quedó mano a mano con los delanteros uruguayos y tapó excelentemente

SAPORITI (5): Su garrafal error en el segundo gol de Peñarol (dejando corto un pase a PUentedura que robó Silva) deslució y desmereció su actuación.

TARANTINI (5): Falló en las entradas, sobre todo en zonas clave. En el primer gol "mirasol" perdió la marca de Olivera.

NIETO (5): *Cada vez que Morena lo* sacó lejos del área, tuvo complicaciones. Su estupendo golazo levanta su clasificación.

OLARTICOECHEA (3): Ni marca ni proyección. Por su punta, Vargas, Silva y Ramos pasaron cuantas veces quisieron.

BULLERI (3): La intrascendencia total. No pesó ni en la obstrucción ni remató de media distancia. Justificó su reemplazo.

MERLO (5): Hizo lo que pudo. Luchó y peleó solo en el medio pero fue superado.

TAPIA: Jugó apenas 5 minutos y se fue lesionado.

ALZAMENDI (6): Uno de los rescatables. Incontenible para Morales, de su gestión nacieron las maniobras más peligrosas de River.

CHAPARRO (6): Otro que se salvó de la debacle. Escapó acertadamente a la marca de Olivera y Gutiérrez, gravitó pese a la pequeñez de su físico y definió muy bien en su gol.

COMMISSO (5): Como puntero, fue absorbido por Diogo. Como 8 en el *segundo tiempo, no pudo con Jair* Bala. Como siempre, impreciso y poco creativo con la pelota.

TEVEZ (3): Liviano, intrascendente y por debajo del partido. Careció de presencia ofensiva.

VIETA (3): Por la punta, Diogo lo anuló. Por el medio, fracasó.

Antonio Alzamendi, lo mejor de River, trata de eludir a Morales y Olivera.

Saralegui pasa de largo y todo River sufre por el centro a la olla...

CATALDI DIJO COMO LO PAGO AL "POTRILLO"

Washington Cataldi demostró, días atrás, por qué se lo considera uno de los dirigentes más hábiles del fútbol sudamericano. En un santiamén —y cuando muchos aficionados peñarolenses ya desesperaban— el presidente del club logró saldar la deuda de 350.000 dólares que mantenían con el Valencia por el pase de Fernando Morena. Ayer, el mismo Cataldi nos explicó las características de la rápida negociación:

"En principio, un banco panameño —de nuestra entera confianza— iba a abonar la deuda al Valencia. Pero los españoles quisieron el dinero contante y sonante en el acto. Así fue que el mismo banco les remitió la totalidad de lo adeudado. Como se pagó al contado, no nos cobraron intereses, por lo que nos ahorramos 50.000 dólares. El pase costó 300.000. Ahora Peñarol mantiene el compromiso con la entidad

—¿Cómo saldará Peñarol su deuda?

—El banco cobrará un 50% (después nos dijeron que era el 75%) **de cada transferencia de jugadores que realicemos. Y también percibirán el 20% de lo ingresado por recaudaciones en el campeonato uruguayo y en la Copa Libertadores. Creo que en un corto plazo cumpliremos sin problemas. Y el "Potrillo" es definitivamente nuestro. Solo los "aurinegros" de verdad sabemos lo que significa Morena para Peñarol.**

LOS PUNTOS QUE COPAN

EQUIPOS	J.	G.	E.	P.	Gf.	Gc.	Pts.
PEÑAROL	2	2	—	—	5	2	4
FLAMENGO	2	1	—	1	3	1	2
RIVER	2	—	—	2	2	7	0

LO QUE VIENE

2-11 FLAMENGO-RIVER
12-11 PEÑAROL-RIVER
16-11 FLAMENGO-RIVER

GAR ESTOS ABIA QUE ONARIO...

lógica que usa ión Sudameri- ol? Nos gusta- a el partido de ó tres árbitros cuyo traslado, stos generales a River la boni- 000 dólares (al- 0.000 millones).

he establecido de 500 dólares gasto es insal- alquier perso- edos de frente iaje desde Pa- tal, por ejemplo, que desde Co-

mo los árbitros no viven en la ol, también Ri- bonarles el pa- ogotá, donde avión que los Aires.

HASTA QUE SE CANSARON, TODOS CONTRA ARAGON

El presidente **Rafael Aragón Cabrera**, fue nuevamente el blanco de las iras de la hinchada de River. Un grupo bastante compacto, apostado en la popular oeste del estadio, solo dejó de insultarlo cuando el resultado se puso 4 a 2 para Peñarol y los hinchas comenzaron a emprender la retirada.

El titular del club no reaccionó ni hizo declaración alguna durante el partido, limitándose a observar el encuentro, mientras los cánticos de subido tono arreciaban en su contra. También el público volvió a pedir a viva voz la vuelta de Norberto Alonso y Angel Labruna, exactamente igual que durante el encuentro frente a Flamengo, la semana pasada.

Cuando Aragón se retiraba del estadio un integrante de su "comitiva" casi se toma a golpes con un hincha. A todo esto, el "presi" señaló: **Con este equipo, hicimos lo que pudimos...".**

"FUSIBLE": Así denominó a director técnico José Manuel Vázquez el dirigente opositor riverplatense, Osvaldo Di Carlo. "No durará mucho tiempo al frente del plantel —añadió— y quizás le ofrezcan continuar como ayudante de campo pero nada más que eso. Con respecto a un futuro entrenador, la oposición luchará por el retorno de Angel Labruna. Además, no creo que haya otros candidatos potables. Cuando se tentó a Luis Cubilla, antes de optar por Cap, el uruguayo se descolgó pidiendo 150.000 dólares. Ahora, no podríamos pagarle ni aunque pidiera la mitad", remató Di Carlo.

PEÑAROL LOCAL: A caballo de su añeja pasión futbolera, pero especialmente aprovechando una paridad cambiaria jamás tan favorable como hoy, **unos 15.000 uruguayos alentaron ruidosamente a Peñarol en el Monumental.** Lo curioso es que no lo hicieron conformando un solo gurpo, sino que se distribuyeron en todas las graderías. El grueso, se instaló comodamente en las plateas. Total, les salió más que barato, regalado... El estadio estuvo cubierto solo en un 50 %.

FINALES: Los encuentros decisivos de la Copa Libertadores (las dos finales) se llevarán a cabo los días 19 y 26 de noviembre. Las semifinales, si es necesario, se definirán por diferencia de gol en primera instancia; si persiste la paridad, se computará doble los tantos convertidos en calidad de visitante.

BOCA PAGO: SALVO UN PREMIO Y UN MES, ESTA AL "DIA"

Al abonar dos de los tres premios que le adeudaban a su plantel profesional y comprometerse a pagar mañana el restante y en los primeros días de noviembre, el sueldo de setiembre, los dirigentes de Boca disiparon la tormenta que oscureció el cielo futbolístico auriazul esta semana y que se desató cuando el martes pasado, los futbolistas se negaron a entrenar

De esta manera, quedó sin efecto la amenaza de no jugar el domingo contra Rosario Central, al percibir los jugadores $ 10.500.000 en concepto de premios por un empate de visitante ante Racing de Córdoba y un triunfo como local frente a Talleres. Solo queda por abonar $ 3.250.000 correspondientes a la igualdad del domingo pasado ante Huracán.

En lo futbolístico, es dudosa la participación de Brindisi y Gareca en el cotejo del domingo venidero: Brindisi por su tendinitis en el aductor de la pierna derecha y Gareca por una infección en la garganta que le privó intervenir en el entrenamiento de la víspera. El cuerpo médico boquense determinará mañana si ambos serán o no de la partida, aunque se cree que el volante deberá permanecer inactivo por lo menos 15 días más.

★ **PRESTAN DECLARACION:** El presidente de Boca, Martín Noel y el secretario Pablo Abbatángelo prestarán el próximo viernes 5, la segunda declaración indagatoria relacionada con la causa que por calumnias e injurias le siguen al actualmente suspendido vocal Antonio Emilio Moreiras.

EL TESORERO AFIRMO QUE HOY ABONARAN SETIEMBRE Y QUE EL EQUIPO IRA A ROSARIO

Oficial: Racing Conjuró la Huelga

Racing parece haber salido a flote en la tabla, pero todavía está lejos de hacerlo en la tesorería. Sus acuciantes problemas de dinero lo siguen "a muerte" y le es difícil zafarse. Ayer, la directiva conjuró una huelga anunciada por el plantel profesional, por falta de pago.

Los jugadores, que entrenaron ayer en YPF, aguardaron hasta último momento la llegada de algún directivo que —como estaba pactado— les llevará el dinero del sueldo de setiembre o bien de los tres premios adeudados (corresponden a tres triunfos, que se pagan a 480 millones viejos cada uno).

Quien debía llevar la plata no apareció y los jugadores anunciaron que se declaraban en huelga y amenazaron incluso con no viajar a Rosario si no cobraban. Pero ante nuevas diligencias de parte de los dirigentes y ante una nueva promesa de pago, todo quedó en un simple amago.

La promesa es que hoy, durante el entrenamiento matutino, el señor Caamaño, protesorero, llevará la valija con el "paco" y se arreglará todo. Esto fue informado por el tesorero Osvaldo Manganaro.

En cuanto al tema de las elecciones, al cierre de esta edición, la junta electoral estaba tratando la posibilidad de alargar por 10 días el plazo de presentación de las listas, que originariamente vencía anoche.

INDEPENDIENTE. Sin dudas será ésta una gran noticia para todos los asociados y simpatizantes de los "rojos" de Avellaneda: el lunes pasado, en un acto celebrado en la sede administrativa del ente Cinturón Ecológico le fue adjudicado a Independiente el predio de 24 hectáreas denominado Santo Domingo y ubicado en la localidad de Wilde, a un costado del Acceso Sudeste.

Independiente, como condición, debe ponerlo a disposición de sus 80.000 socios. El complejo deportivo —que es nuevo— consta de 5 canchas de fútbol, 8 de tenis, 6 de bochas, juegos infantiles, quinchos, parrillas, confitería, vestuarios, caballerizas y una playa de estacionamiento para 500 automóviles. La adjudicación, en un principio es por 10 años pero al término de este lapso y de acuerdo al uso y mantenimiento que le de el club de Avellaneda, le puede ser cedido en forma definitiva.

En lo futbolístico, el técnico **Nito Veiga** informó que para el partido con Huracán podrán reaparecer **Hugo Villaverde y Ricardo Giusti** en reemplazo de **Pedro Monzón y Carlos Carrizo**, respectivamente. Ayer no entrenó **Gabriel Calderón**, resentido de un golpe en el tobillo, pero se cree que podrá jugar el domingo. En caso de que no pudiera hacerlo lo reemplazaría **Jorge Clara.**

Para ver a San Lorenzo no importa que la cola sea larga.

SALTA A PEDAZOS

SALTA 28 (De nuestro corresponsal).— La provincia conocida como **"La linda"** parece no sentar cabeza en relación con el comportamiento de sus habitantes. **Una vez más, un escándalo bastante serio se hizo presente en una cancha de fútbol.** Esta vez en un partido correspondiente a la ronda semifinal del torneo de los barrios que tuvo como escenario la cancha de Juventud Antoniana.

Ante una gran cantidad de público jugaban los representantes de los barrios **Villa Primavera y Villa Estela** donde triunfó el primero por 4 a 3 en definición por penales. Todo había sido normal en este partido nocturno hasta que el árbitro decretó la finalización del mismo. **Allí se desató el escándalo.** Porque comenzaron a caer proyectiles de todo tipo **(piedras, latas, botellas, sillas y hasta una bicicleta)** sin que la escasa vigilancia policial hiciera algo por contrólar a los exaltados. Los incidentes continuaron en las adyacencias del estadio (ya incluyendo las trompadas y las agresiones físicas) **y se extendieron por Villa Primavera por espacio de dos horas, donde hubo disparos de armas y más trompadas.** El Cuerpo de Bomberos y la Policía salteña puso fin al escándalo y, afortunadamente, no hubo que lamentar víctimas.

TRIBUNAL: BOCHINI, BOCHADO

Ricardo Bochini, expulsado el miércoles pasado en el encuentro que Independiente y Newell's jugaron por el campeonato de reserva, **fue suspendido provisionalmente por el Tribunal de Disciplina de la AFA,** quien además citó al talentoso jugador para el miércoles próximo. Al "Bocha" **le cabría, por lo menos, un partido de suspensión.** En una conversación telefónica mantenida anoche, el 10 de Independiente nos dijo: **"Es increíble por la sonsera que me echó el árbitro. Como había andado bien era muy probable que fuese al banco contra Huracán. Ahora deberé esperar para jugar; quizá lo haga contra Platense. Quiero reaparecer en cancha de Independiente.**

Otras de las sanciones del Tribunal fueron: en primera A, **Bulleri** (River) y **Frediani** (Quilmes) **3 partidos; Lanao** (Unión) y **Oropel** (Instituto) 2. A Ferreiro (técnico de Chicago) y a Carlos Damiano (médico de la misma institución) se los multó en 924.000 y 280.000.- respectivamente. Se archivó el expediente del preparador físico Lorenzo Rodríguez. **En la B el más castigado fue Daniel Aricó, de Morón, con 4 partidos. Casanueva** (Argentino de Quilmes) 2, **Sicher** (Lanús) 1; fueron amonestados el **"Pampa" López** (Morón), **Lupo** (Arsenal), **Sassi** (Armenio), **Petorosi** (Talleres) y **De Santis** (Chacarita). Se archivó el expediente de **Ingrao** (jugador de Chacarita expulsado ante Morón) como así también el del técnico de Gimnasia, **Carlos Della Savia.** Algo insólito: el arquero de Temperley, **Héctor Casse,** quien es sordomudo, fue citado por el Tribunal ya que al término del partido del sábado contra Talleres, **fue expulsado por protestar fallos (?).** Increíble pero cierto. De todos modos, ahora el Tribunal lo sobreseyó bajo el beneficio de la duda.

Se le dieron cinco días vista a **San Lorenzo, Chacarita, Atlanta e Instituto** para que estos efectuen los descargos relacionados con incidentes. Por último, el partido que **San Martín le iba ganando a Sportivo Barracas 1 a 0** y que fuera suspendido al quedar Barracas en inferioridad numérica, se dio por terminado con el mismo resultado.

SAN LORENZO DEJARA CHICA LA BOMBONERA

La pasión es incontrolable. El amor por la camiseta azulgrana fiel al extremo. La hinchada por un lado. El equipo que se prepara para mañana por el otro. Los dos juntos son el cuerpo y alma de San Lorenzo. Y la fiesta se está preparando. Será tan grande, tan inolvidable, como grande e inolvidable promete ser la recaudación. Que ayer, en el primer día de venta anticipada de entradas, alcanzó solo en la sede sanlorencista la suma de $ 1.400.000 (o para que usted lo entienda mejor y se asombre aun más 140 mil millones viejos).

De acuerdo con el informe de la tesorería azulgrana, están totalmente agotadas las plateas (si bien se espera un remanente de 3000 que enviaría Español esta mañana) y quedan aun por colocar 5000 populares, las que según todas las previsiones se consumirán no bien salgan a la venta a partir de las 13. Se cree que de expenderse todas las localidades (aun hay disponibilidad en Boca y en las distintas bocas que dependen de Español) la taquilla treparía a $ 2.300.000, lo cual constituiría un nuevo record

En cuanto a lo estrictamente futbolístico, tras la práctica de la víspera (que se extendió por algo más de una hora), el equipo sanlorencista quedó concentrado en un hotel céntrico y se confirmó que la pretemporada se realizará en la localidad cordobesa de Río Ceballos

NOTICIAS EN ASCENSO

MORON: Por sus propios medios la hinchada está organizando el viaje a Santa Fe para alentar al equipo. Todos los simpatizantes que deseen concurrir (se viajará en micros o bien en ferrocarril) deberán ir al buffet del club hoy, a partir de las 18. La partida está prevista para las 22. En otro orden de cosas, se supo que Luis Gambino, el hincha de Morón mordido por un perro de la policía el sábado, en el partido ante Chacarita, se halla totalmente restablecido. Roberto Peidró también se recuperó y por lo tanto jugará ante Colón.

ESPAÑOL: Para el partido de mañana con San Lorenzo, vende plateas y generales en estas direcciones (además de la sede social y el estadio de Boca): Alsina 1499, Caseros 3302 y Boedo 815, en todos los casos, de 14 a 20. En otro orden, finalizó la construcción de vestuarios para socios y fútbol amateur, y se colocaron las bases del futuro gimnasio —con capacidad para 4.000 personas— y una moderna confitería.

COLON: No prosperó un pedido de cambio y el partido con Morón se jugará, igual que el resto de la fecha.

SELECCION DE LA "C": El equipo Juvenil jugó un amistoso con la cuarta división de Ferro. Venció este último por 1 a 0, con gol de Ledesma. A su vez, el equipo superior jugará el 7 de noviembre en Concordia, Entre Ríos, frente al equipo de Libertad.

LAMADRID: Por tener su cancha clausurada, jugará mañana frente a Luján en campo de Estudiantes.

MIDLAND: Pasado mañana a las 15 se llevará a cabo un partido benéfico entre veteranos de clubes de la localidad de Libertad y el conjunto de actores. Esa misma noche, dará comienzo un campeonato nocturno de fútbol, cuya inscripción seguirá abiertas hasta finalizar la primera rueda.

AMISTOSOS: Estudiantes de Buenos Aires derrotó 3 a 1 a Ituzaingó, equipo clasificado por las finales de la "D", que mañana se medirá informalmente con General Belgrano. Por su parte, Deportivo Armenio cayó vencido 4 a 0 ante Argentinos

FLANDRIA: Pedro Mansilla actuará como asesor del equipo en el torneo octogonal de la "C" que determinará el segundo ascenso a la división superior, colaborando con Rubén Héctor Sosa. Mientras, la comisión directiva solicitó a los socios que abonen las cuotas mensuales correspondientes a 1983, '84 y '85 (en total $ 900.000) con el propósito de solventar los viáticos del plantel

Cordoba: San Vicente, 'Vino'.

CORDOBA, 28 (De nuestro corresponsal).— **Unión San Vicente se impuso por 2 a 0 a Alianza San Martín en el primero de los dos partidos finales del campeonato local, que clasifica para intervenir en el próximo campeonato nacional 1984.**

El próximo domingo volverán a enfrentarse nuevamente en cancha de Instituto a las 16.30.

Con el empate solamente quedará clasificado Unión San Vicente, una fusión de los clubes Palermo y Lavalle que ya participó del Nacional 1981. San Martín, por su parte, es también una fusión, la de los clubes Huracán y Peñarol.

Los goles de Unión San Vicente fueron anotados por Rubén Díaz y Subasse y la recaudación fue de $ 168.975.000.

★ **PROHIBEN EL VINO.** El Tribunal Municipal de Faltas de Córdoba sancionó con una multa de 400 millones de pesos viejos al Club Instituto por expender en su estadio "vino al copeo", durante su encuentro por el campeonato de primera división ante Newell's. El Tribunal dijo, entre otras cosas, que si al "fervor popular se le agrega el alcohol...".

AFA SECCION RETAZOS

Los médicos que efectúan el control antidoping lograron el aumento que pretendían. Ahora, en forma retrospectiva al 1º de setiembre, percibirán $ 700.000 por partido (antes $ 552.240). Además, cobrarán por viáticos $ 110.000. (en Capital Federal), $ 150.000 (La Plata) y $ 480.000 (interior). Estos montos rigen para partidos de Primera "A" y "B".

* * *

El señor Juan Sormani cumplió 80 años y 57 como empleado de la AFA. Fue arquero de Barracas Central entre 1918 y 1930 y de la selección nacional que compitió por la Copa Sudamericana en Montevideo durante 1924. Don Juan y el fútbol argentino son la misma cosa...

* * *

Llamó la atención que la semana anterior no dirigiera partido alguno el árbitro Andrés Sabino. El mismo nos hizo llegar la explicación. Ocurre que el soplapitos de la "B" debió viajar impostergablemente a Mar del Plata para asistir a la jura de la Bandera por parte de un hijo suyo, infante de Marina.

Militares Sauditas Jugaron Amistosamente en Kuwait: Su Público por Poco Quema el Emirato

ARABIA: ¡GUERRA EN EL FUTBOL!

KUWAIT, 28 (AFP).— La popularidad del fútbol en los países árabes quedó dolorosamente confirmada aquí anoche, cuando decenas de espectadores resultaron heridos y el estadio Qadisya de esta ciudad devastado, al concluir un match entre los equipos militares de Kuwait y la vecina Arabia Saudita.

El encuentro, válido por las eliminatorias del campeonato mundial militar, concluyó con la victoria de Kuwait por 2-0, que pudo así contrarrestar la derrota por 1-3 sufrida en el match de ida.

Los incidentes, producidos al concluir el partido, fueron provocados por los coléricos aficionados saudiárabes, que después de lanzar objetos contundentes a jugadores y árbitros, arrancaron las butacas de las tribunas y las lanzaron sobre el público kuwaiti que abandonaba el estadio.

En ese momento la policía local, que hasta ese instante se había mantenido a la expectativa, comenzó a reprimir a los revoltosos, con un saldo que amplió el número de lesionados.

La violencia del enfrentamiento llegó a tal punto que la policía tuvo que pedir refuerzos y la calma solo quedó restablecida con la intervención de una unidad militar.

Al concluir la batalla, el embajador de Arabia Saudita aquí deploró **"esos actos de vandalismo cometidos por irresponsables"**, y además de pedir excusas a las autoridades del club y del país, adelantó su intención de reembolsar los gastos de las reparaciones.

Con mayor cuota de filosofía, tranquilizado después de recibir —y aceptar— la oferta del diplomático saudiárabe, el tesorero del club Qadisya quitó importancia a lo ocurrido, y señaló que **"esas escenas de violencia ya resultan familiares en todo el mundo"**.

★ **DE LEON EN COLOMBIA. BOGOTA, 28 (AFP).**— El director técnico uruguayo Ricardo De León, fue contratado como técnico del club Independiente Santa Fe, de Bogotá, para la temporada de 1983 del fútbol colombiano.

De León, considerado un estudioso, ferviente cultor del sistema "pressing", alcanzó gran fama en México y en Defensor de Montevideo, dirigiendo también a Rosario Central de Argentina. Manifestó que reforzará a su nuevo equipo con jugadores compatriotas ya que la directiva del Santa Fe se dispone a licenciar a 10 de sus actuales elementos.

★ **SANCHEZ RENUEVA. MADRID, 28 (AP).**— El Atlético Madrid estudia las pretensiones de su estrella, el centrodelantero mexicano Hugo Sánchez, para renovarle contrato hasta 1987. Sánchez pidió un aumento progresivo del 20% cada año hasta esa fecha.

LIBERTADORES: OLIMPIA-TOLIMA

ASUNCION, 28 (AP).— El vicecampeón de fútbol de Colombia, Deportes Tolima, jugará mañana viernes en esta capital con el campeón de Paraguay, Olimpia, por el grupo Pacífico semifinal de la Copa Libertadores de América.

El partido se disputará en el estadio "Defensores del Chaco" y será dirigido por una terna de árbitros argentinos compuesta por Arturo Ithurralde, Jorge Romero y Claudio Busca.

Deportes Tolima buscará recuperarse, tras la derrota de 3-0 que le infligió Cobreloa de Chile, el tercer integrante del grupo, el martes en Santiago.

Tolima ha jugado tres partidos y tiene tres puntos. Cobreloa tiene dos en dos encuentros y Olimpia un punto

Olimpia tiene un problema para la formación de su defensa ya que se lesionó en un entrenamiento el marcador izquierdo Alberto Giúdici.

El entrenador de Olimpia, el uruguayo Luis Cubilla, dijo que si Giúdice no se recupera a tiempo será reemplazado por Juan Caballero.

Que Figueiredo Meta Mano en el "Placar"

RIO DE JANEIRO, 28 (UPI y ANSA).— Los futbolistas profesionales de Río de Janeiro resolvieron solicitar al presidente brasileño, Joao Baptista Figueiredo, la formación de una comisión que investigue el sonado caso de las denuncias que efectuó la revista deportiva "Placar" con relación, al arreglo extradeportivo que de los resultados de los partidos incluidos en la Lotería Sportiva, habrían hecho 125 jugadores, técnicos, árbitros y personalidades del mundo del balompié.

Los jugadores además decidieron imitar a sus colegas paulistas y boicotear a la citada publicación determinando que ningún miembro de la agremiación formule declaraciones en ella hasta tanto presente pruebas de sus acusaciones. El abogado del sindicato, Jomar Macedo, expresó que además de las acciones legales por calumnas e injurias contra los editores de la revista, el nucleamiento buscaría que la revista deje de publicar artículos sobre el supuesto escándalo y se retracte luego de sus acusaciones

La policía Federal, se encuentra al momento investigando las denuncias e indicó que por la complejidad del supuesto fraude, los resultados podrían conocerse dentro de varios meses.

Havelange a Brasil: Tranquilo...

SAN PABLO, 28 (UPI, AFP y AP).— Al hablar durante una reunión de rotarios, el presidente de la FISA, Joao Havelange, arrojó un verdadero balde de agua fría sobre la casi certeza brasileña de albergar la Copa del Mundo de Fútbol de 1986, cuando declaró que **"se necesitan más que buenos estadios para organizar una Copa Mundial"** y que **"para proporcionar seguridad a los equipos participantes, se requerirían 150.000 hombres, que es la fuerza total del ejército brasileño"**.

Mientras que el tema de la organización del Mundial '86 evade holgadamente el marco deportivo y es abordado por especialistas políticos y económicos que se preguntan si Brasil cuenta con los medios suficientes para tomar el lugar que dejó Colombia, Havelange advirtió en su disertación sobre los factores que también entran en consideración y mencionó el requisito de la FISA en el sentido de que la nación anfitriona convierta en moneda dura los ingresos del campeonato, lo que ahora no es muy abundante en el país por la abultada deuda externa.

"La Copa Mundial es una empresa extremadamente profesional y requiere grandes recursos, porque el 65% de las utilidades serán divididas entre los equipos participantes", expresó Havelange, en un pasaje de su alocución, cuyas advertencias no han menguado el optimismo de los dirigentes brasileños para lograr ser sede del campeonato.

ITALIA CON ECLIPSE DE LUNA

ROMA, 28 (AP).— Suiza puso abrupto fin a la eufórica **"luna de miel"** del seleccionado nacional italiano de fútbol, al derrotar a los campeones mundiales por 1-0 en un deslucido partido de exhibición.

Las alabanzas y los festejos de los integrantes del seleccionado que ganó la copa mundial en junio último llegaron a su punto máximo esta semana cuando fueron condecorados por el presidente Sandro Pertini y fueron recibidos en audiencia especial por el Papa Juan Pablo II.

Señalando que esta derrota es la primera que Italia sufre a manos de Suiza desde 1954, y la primera victoria suiza ganada en Italia en todos los tiempos, el diario **"Corriere Della Sera"** de Milán expresa: **"Nuestro asombroso cuadro futbolístico no nos falló... nuevamente logró hacer algo excepcional"**.

"Es bien evidente que nuestros jugadores han sido objeto de demasiados brindis y agasajos", continúa diciendo el diario.

Cubilla: Juicio por Soborno y "Ravioles"

ASUNCION, 28 (EFE).— **Luis Cubilla**, el técnico de Olimpia de Paraguay, inició acciones judiciales por difamación y calumnias contra el periodista paraguayo Serafín Francia Campos, a raíz de un artículo que publicó el diario "El País", de Cali, Colombia.

La nota, firmada por el periodista colombiano Mario Alfonso Escobar, se atribuye declaraciones de Francia Campos según las cuales, **Olimpia ganó la Copa Libertadores de América en 1979** (eliminando a Boca, de Argentina) **mediante el uso de estimulantes y maniobras de los árbitros.**

El comentario de "El País", bajo el título **"Cubilla-Barreto: la llave negra"**, afirmó que Cubilla indujo a sus jugadores a consumir estimulantes para obtener un mejor rendimiento deportivo. Asimismo, el diario colombiano dijo que Cubilla, a través de su relación con el árbitro uruguayo Ramón Barreto, obtuvo el favor de otros jueces, la mayoría de ellos uruguayos, para que beneficiaran a Olimpia en los partidos decisivos de la Copa Libertadores de 1979.

★ **NACIONAL SE PREPARA. Asunción, 28 (EFE).**— El subcampeón paraguayo, Nacional, iniciará la preparación de su equipo para participar en la Copa Libertadores del año próximo en un par de semanas. Por ahora,

POR DEPORTE

AJEDREZ: viajaron con destino a Zurich, Suiza, los integrantes de los equipos nacionales de ajedrez que participarán en las Olimpíadas masculina y femenina del juego ciencia a disputarse en la ciudad de **Lucerna**. Serán representantes femeninas **Edith Soppe, Virginia Justo, Liliana Burijovich y Marina Rizzo** mientras que la delegación masculina está integrada por **Daniel Cámpora, Jorge Rubinetti, Jorge Gómez Baillo, Luis Bronstein, Juan Carlos Hase y Miguel Angel Quinteros.**

CICLISMO. Hoy a las 9 se iniciará en el velódromo de esta ciudad el **Campeonato Argentino de ciclismo en pista**, organizado por la Asociación Gran Buenos Aires y en el cual tomarán intervención 33 asociaciones afiliadas a la Federación Ciclista Argentina, en las categorías juveniles (quinta, sexta, séptima y octava) y mayores (primera, segunda, tercera y cuarta). La jornada de hoy será exclusivamente para los juveniles. Las pruebas que se realizarán serán: **500 metros con partida detenida, velocidad pura, vueltas puntables y 1.000 metros con partida detenida y persecución individual sobre 3.000 metros.**

HOCKEY SOBRE PATINES: San Martín de Mendoza y Unión Estudiantil de San Juan, representantes argentinos en el primer campeonato sudamericano de clubes campeones de la especialidad, ganaron sus respectivos partidos frente a equipos brasileños y se convirtieron en los más serios candidatos a la obtención del título. **San Martín derrotó a Sertoazinho de San Pablo por 4 a 2 y Unión Estudiantil a Regatas por 7 a 5.** En el otro encuentro, el equipo chileno de Thomas Bathas venció 11 a 1 a Dryco y Colón de Uruguay.

TENIS. Guillermo Vilas y José Luis Clerc ocupan el tercero y décimo puestos respectivamente en la clasificación del Gran Prix. El primer lugar corresponde al norteamericano Jimmy Connors con 3.355 puntos. Después se ubican, Iván Lendl (Checoslovaquia) con 2.313; **Guillermo Vilas** (Argentina), **2.285**; John Mc Enroe (Estados Unidos), 1.805; Mats Wilander (Suecia), 1.520; Vitas Gerulaitis (Estados Unidos), 1.260; José Higueras (España), 1.186; Yannick Noah (Francia), 1.059; Gene Mayer (Estados Unidos), 1020 y José Luis Clerc (Argentina) **907.**

VOLEY. Se completó la tercera fecha del torneo oficial de primera división categoría caballeros. **Estudiantil Porteño batió a Gimnasia y Esgrima de La Plata por 3 a 0**

Por su parte, **Náutico Hacoaj venció al otro Gimnasia, de Buenos Aires, por 3 a 1.**

La próxima jornada comenzará a jugarse el martes próximo a las 21, con estos dos partidos, en los que serán locales los clubes mencionados en primer término: Colegio San Martín, Club Ciudad de Buenos Aires y Club de Gimnasia y Esgrima, Ferro Carril Oeste.

El miércoles debería completarse la cuarta fecha, aunque lo seguro es que se midan Gimnasia y Esgrima de La Plata-Obras Sanitarias y River Plate-Náutico Hacoaj.

En cuanto al restante partido (Estudiantil Porteño-Macabi), programado para el miércoles, difícilmente pueda realizarse, ya que Estudiantil Porteño va a ser sancionado con una suspensión de 90 días en su afiliación por la indebida inclusión en la categoría mini (hasta 12 años de edad) de jugadores mayores.

Francia: Pumas y Protestas

CLERMONT-FERRAND, Francia, 28 (AFP).— Un grupo de estudiantes franceses de educación física perturbó hoy jueves el primer entrenamiento realizado aquí por la selección argentina de rugby, "Los Pumas", al comenzar una gira por canchas francesas, la que continuará el sábado con el partido frente a la selección regional de esta ciudad.

Los incidentes no provocaron mayores problemas, pues pocos minutos después de organizar una "ocupación" del terreno, los estudiantes se retiraron del campo de juego, instalándose en las tribunas del estadio Cezeaux de Clermont Ferrand, para seguir atentamente el entrenamiento de los sudamericanos.

Estos estudiantes, organizaron la **"ocupación"** del terreno de juego para llamar la atención **sobre una huelga que mantienen desde el 22 de octubre** para que el gobierno francés incluya en el presupuesto de 1983 la creación de **mil puestos de trabajo para los profesores de educación física.**

EL PORTORRIQUEÑO SANDY TORRES SERA EL ENCARGADO DE PRESENTAR A ROLDAN

Le "Encontraron" Rival a Martillo

Las noticias que llegan de San Remo, referidas a la reunión boxística que se realizará en esa ciudad de la "Riviera" italiana el 30 de octubre, es decir mañana, en la que intervendrá el argentino Juan Domingo "Martillo" Roldán, se refieren, más que a detalles de los púgiles, al problema suscitado para encontrarle rival a "Martillo". Se anunció ahora que será el portorriqueño Sandy Torres. Ya se sabe que en principio había de combatir con Guy Kennedy, que después se borró este y se eligió a Bobby Watts, que la borratina se repitió con Watts y quedó como adversario Reggie Ford y que finalmente éste también se autoeliminó al pedir que le paguen 25.000 dólares.

La elección de Torres da pie para pensar que se hecho todo con cierto sentido promocional. Para nosotros los argentinos, Roldán va a pelear con un "muerto", que no tiene mucha chance de pasar del primer round y que posiblemente no tenga ninguna de pasar el segundo. Sandy Torres es un veterano que ha realizado en sus 13 años de actividad profesional, 47 peleas de las que ganó 30 (14 por nocaut), perdió 14 (10 por nocaut) y empató tres. En sus mejores tiempos fue vencedor de los argentinos Ruben Arocha y de Miguel Angel Castellini a quien noqueó en Milán el 4 de octubre de 1975. Un año después fue vencido por puntos por Ron Harris y luego vino una serie de derrotas por nocaut entre el '78 y el '80. En Las Vegas Alan Minter lo noqueó en el 5°., en Caracas Fulgencio Obelmejías hizo lo mismo en el 4°. y el 14 de diciembre de 1979 en Buenos Aires, en el club Obras Sanitarias, perdió por nocaut en el 5°. ante Carlos Manuel del Valle Herrera.

Un año después, nuevamente fue a la lona en el 9° ante Tony Chiaverini.

● MARTILLO SIN CATEGORIA

Si con este rival se busca acreditar a "Martillo" en los medios boxísticos mundiales, nos parece que le falta categoría y si por esas cosas de la fortuna, emboca un golpe y el argentino pierde, se habrá perdido todo un trabajo bien hecho. Seríamos más felices si el rival de Roldán fuera un buen valor del boxeo internacional.

En otro orden de cosas, ayer en horas de la mañana, viajaron a Copenhague Santos Laciar, su administrador Francisco Giordano, el técnico Marcelo Tejero, el sparring Mario Demarco y el médico Raúl Mantegazza.

Los acompañó Lectoure, porque al llegar fueron presentados a la prensa dinamarquesa y el promotor porteño es quien maneja esas cosas.

Lectoure volverá a San Remo mañana a primera hora, para asistir a la presentación de "Martillo" Roldán y obviamente a la pelea por el título mundial mediano entre el actual campeón Marvin Hagler y su desafiante el venezolano Fulgencio Obelmejías.

Este regreso podría ocurrir hoy mismo, ya que Lectoure se tiene que asegurar contra cualquier contingencia, ya que el pesaje será en horas de la mañana.

LEONARD: SI LO DESEA PUEDE VOLVER AL RING

WASHINGTON, 28 (AP).— El oftalmólogo del púgil Ray "Sugar" Leonard dijo que el campeón mundial de los pesos welter, se ha **recuperado totalmente** de la intervención quirúrgica realizada en el mes de mayo para repararle una retina desprendida.

Ronald G. Michels, cirujano ocular del Hospital John Hopkins, dijo asimismo que Leonard ha recuperado la totalidad de la visión de su ojo izquierdo y que "está ahora en posición de decidir si quiere continuar su carrera. No existe razón médica alguna que impida totalmente su retorno al cuadrilátero", según una nota que publica hoy el diario "The Washington Post". Michels dijo que Leonard visitó su consultorio en el hospital la semana pasada.

JOE BUGNER, ex campeón europeo de los pesados, reapareció en un cuadrilátero tras seis años de inactividad, noqueando en el tercer asalto al galés Winston Allen.

MINCHILLO. San Severo, Italia, 28 (EFE).— El italiano Luiggi Minchillo conservó su título de campeón europeo mediano junior, al vencer por puntos al yugoslavo Marian Benes.

crónica CLASIFICADOS

1 CASAS (Cpra - Vta - Alq - Perm.)

VENTAS (1)

MERLO: 5 casas desde 80 mill. y fac. acepto auto o Pick Up. 86-8310.

2 TERRENOS, LOTEOS Y CAMPOS

VENTAS (2)

TERRENOS
En mensualidades
Frente a estación
VILLA ASTOLFI (PILAR)
FF.CC. Gral. San Martín
IDEAL PARA VIVIR EN FAMILIA
ATENCION SABADO Y DOMINGO
FRENTE A ESTACION VILLA ASTOLFI
Avda. Pte. Roque Sáenz Peña 615
6° 601 - Tel. 46-6999
de Lunes a Viernes
desde $ 395.000 por mes

PADUA: Pontevedra lotes pav. 2 piezas desde 62 mill. fac. 86-8310.

SAN MIGUEL: Terreno p. vvda. Ant. $ 7.000.000 y ctas. mens. Kanmar - San Miguel: Av. Mitre 1430 (Fte. Est). Tel. 664-0503 y Av. Rivadavia 3855 Cap. Tel. 982-1511/ 0374/ 1301.

CRUCE DE CASTELAR: Terreno p. vvda. Ant. $ 31.008.000 y ctas. mens. $ 310.000. Kanmar - Liniers: Av. Rivadavia 11768 (L. Pcia.). Tel. 653-1592 y Av. Rivadavia 3855 Cap. Tel. 982-1511/0374/ 1301.

PILAR: terreno p. vvda. Ant. $ 2.300.000 y ctas. mens. $ 230.000. Kanmar - Pilar: Ruta 8 y 25 (Fte. A.C.A.) Tel. 0322-28869 y Av. Rivadavia 3855 Cap. Tel. 982-1511/ 0374/ 1301.

3 DEPARTAMENTOS (Cpra. - Vta. - Alq - Perm. - Transf.)

VENTAS (3)

CHACARITA dpto. tipo casa 1 dorm., coc., patio, perfectas condiciones de habitar, luminoso. Billareste Ocampo Inmobiliaria. A. Thomas 2304. 52-5646 - 552-9726.

7 NEGOCIOS E INDUSTRIAS (Cpra. - Vta. - Alq. - Perm. - Transf.)

TRANSFERENCIAS (7)

A BOCA: transf. Fdo. Comercio de artic. navales, c. mercaderías. Necochea 1470 de 9 - 12 y 14 - 18.

10 COMPRAS Y VENTAS VARIAS (Cpra - Vta)

10 COMPRAS Y VENTAS VARIAS (Cpra. - Vta.)

COMPRAS (10)

DOY escombros. 69-6033.

RULEMANES compro. Tel. 855-7840.

ACUMULADOR Y BOMBA HIDRAULICA
De 3 émbolos para alta presión. De la Peña 820. Monte Chingolo. Tel. 241-2596 y 68-4785.

RADIOGRAFIAS y offset. 631-9114.

13 RADIO - TV. - ACCES. INSTR. MUSICALES FOTOGRAF. (Cpra - Vta Perm. - Service)

SERVICE (13)

SERVICE TV b.n. color. V. grat. 651-5272.

14 MUEBLES Y ART. DEL HOGAR (Cpra - Vta - Perm)

VENTAS (14)

COCINA Longvie gas. Billinghurst 1444 1° 'C'.

OFRECIDOS (14)

15 SERV. PROFESIONALES CONSULTORIOS-VARIOS (Ofrecidos - Cpra - Vta - Alq)

Mecánica Dental
Centro Odontológico Integral
Dentaduras
Nuevas, inmediatas, fijas, $ 3.000.000, rotas, flojas, correcciones, implantes. "Sonría Ya". Estética bucomaxilofacial. Atención a domicilio. Dirección:
Bulnes 1910 PB - Capital
84-6049 y 97-4113

16 SERVICIOS VARIOS PARA EMPRESAS Y PARTICULARES

COLOCO azulejos, cerám. 752-6973.

19 AUTOMOVILES PART. Y TAXIMETROS (Cpra - Vta - Perm - Transf.)

VENTAS (19)

VENDO Peugeot T4B 71. Rep. del Líbano 2080. Quilmes Oeste. Muy buen estado.

27 OFICIOS VARIOS Y OPERARIOS (Pedidos - Ofrecidos)

PEDIDOS (27)

CHAPISTA ofic. comp. Tel. 752-7432.

ORO HIPOLITO YRIGOYEN 1668 (Congreso)
YERBAL 2597 - FLORES
JOYAS "S" - PAGO MAXIMO EFECTIVO

Hearns no Quiso

CHICAGO, 28 (AP).— La pelea del 3 de diciembre entre el portorriqueño Wilfredo Benítez y su retador estadounidense Thomas Hearns por el cetro super welter del Consejo Mundial de Boxeo, se realizará en el "Superdomo" de Nueva Orleáns, se anunció hoy en una conferencia de prensa en la que estuvieron presentes los dos pugilistas.

El programa, organizado por el promotor Don King, es presentado como la **"Batalla de Campeones"** y también incluirá la pelea por la corona super gallo del Consejo entre el campeón Wilfredo "Bazooka" Gómez, de Puerto Rico, y el retador mexicano Guadalupe Pintor.

Hearns, quien perdió su cetro del peso welter contra Ray "Sugar" Leonard el 16 de setiembre de 1979, declaró: **"Estoy feliz ante la posibilidad de ganar un segundo título. No todos los días un gran campeón da a un ex campeón la oportunidad de subir al cuadrilátero".**

Las peleas se habían anunciado para ser realizadas en Caracas, pero después de ello, Hearns se negó. No voy a pelear en Latinoamérica, con un latinoamericano, dijo.

Poco o Nada en el Interior

Dada la altura del mes que se vive, los empresarios boxísticos del interior del país, prefirieron quedarse tranquilos en sus casas. Solamente cuatro combates se anuncian para este fin de semana.

● **OLAVARRIA:** Aquí, en el club Estudiantes, se medirán esta noche los livianos junior Rubén Stamulis y Juan Namuncurá. ● En Catamarca, lo harán los medianos junior Eduardo Contreras y Luis Sosa. ● En Tucumán, Carlos "Mortero" Ibarra combatirá con Rubén Riani, livianos junior y en Paraná, los mediopesados Carlos Portela y Alejandro García.

● **DESDE GUAYAQUIL,** anunciaron ayer que se confirmaba el 18 de noviembre para que Fernando Sosa, campeón argentino pluma, se enfrente allí con Héctor Cortez y aseguraron que también peleará Carlos Velázquez con rival a designar. Asimismo pidieron un púgil liviano jr., que podría ser Carlos Olivera, para pelear con Bolaños.

● **HORACIO SALDAÑO.** La Pantera tucumana ha comenzado a entrenarse nuevamente, y lo hace según su costumbre, con gran intensidad. Informó que peleará el 19 de noviembre en La Plata con Quinteros.

● **EL CHAPULIN COLORADO,** Roberto Ruiz no se presentará como estaba anunciado, en la reunión del próximo miércoles en el Luna Park. Ha sufrido hemorragias nasales y está en tratamiento. Por lo ganto quien habría de ser su adversario, Angel Caro, peleará con el cordobés Carlos Bazán, siempre en la categoría mediano.

● **PERFECCIONAMIENTO:** Los profesores de boxeo Arnaldo Pares y Raúl Morales, asistirán, por nominación del Comité Olímpico Argentino, a un curso de perfeccionamiento de boxeo, que se realizará en la ciudad de México, entre el 6 y el 20 de noviembre próximos. Esta capacitación será después trasmitida a los equipos nacionales.

PARA CHANDLER FUE MUY FACIL

ATLANTIC CITY, EE.UU., 28 (UPI).— Después de cinco meses de inactividad, Jeff Chandler defendió su título de campeón gallo de la Asociación Mundial de Boxeo, por séptima vez, noqueando al panameño Miguel Iriarte en la octava vuelta, con una serie de devastadores golpes (foto al lado) que dejaron al desafiante con el rostro ensangrentado.

Luego, Chandler, que ha dominado en su peso desde que ganó el título en 1980 al puertorriqueño Julián Solís, dijo que estaba dispuesto, deseoso y que era capaz de pelear con todos los aspirantes a su título con la confianza de que nunca perderá.

"Voy a seguir noqueándolos", manifestó el campeón a los reporteros. **"Seguiré poniéndolos fuera de combate, hombre. ¿Y saben qué? está comenzando a gustarme realmente".**

"Ninguno de ellos puede estar en el mismo cuadrilátero conmigo", continuó el campeón. **"Me imagino que soy el mejor peso gallo del mundo. Todos los aspirantes de mi división son solo un montón de payasos. Estoy solo en la cima del mundo".**

La pelea con Iriarte llevará a mucha gente a la misma conclusión. Después de un duro comienzo del panameño, el que Chandler culpó a los problemas que le causó su largo alejamiento del ring, el campeón tomó control de las acciones, manteniendo a Iriarte a mal traer con certeros jabs.

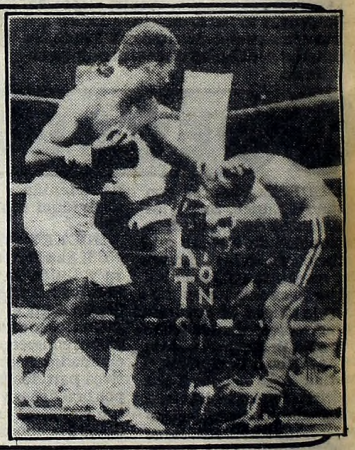

LARRAURI CORRERIA "LIGIER-O"

PARIS, 28 (AFP).— La eventual incorporación del piloto argentino **Oscar Larrauri,** campeón europeo de Fórmula 3 de este año, al equipo francés dirigido por Guy Ligier, puede ser una consecuencia del abandono de la competición de la firma italiana Alfa Romeo, se afirmó hoy aquí.

En el origen de esa eventualidad figura el principio de acuerdo logrado por el técnico francés Gerard Ducarouge y el constructor italiano Pavanello, cuyo equipo Euroracing fue la vía elegida por Alfa Romeo para mantener su presencia en la Fórmula Uno.

Dicho arreglo se debió a las gestiones del piloto Andrea De Cesaris, uno de los pilotos jóvenes consolidados en 1982, quien posee contactos con una firma tabacalera que aseguró la creación de Euroracing en 1981, iniciativa coronada con éxito al obtener el título y el segundo puesto en F-3 europea por intermedio de Larrauri y Emmanuel Pirro.

En caso de que las informaciones de origen italiano se confirmen, De Césaris y Mauro Baldi correrían para Euroracing en Fórmula 1. De esta manera, el italiano no iría a Ligier —como estaba previsto— y su lugar podría ser cubierto por Larrauri, quien fue muy elogiado por Pierre Blanchet, uno de los "mandamás" de Michelin, firma proveedora de Ligier.

★ **MANSILLA:** En el circuito de Silverstone, Inglaterra, el piloto argentino Enrique Oscar Mansilla concluyó las pruebas en la conducción de un McLaren, invitado por dicha firma al igual que Tony Byrne y Dave Scott.

El argentino cumplió 27 vueltas y su mejor registro fue de 1'13"5/*ù. Byrne giró en el orden del minuto diez centésimas pero hay que tener en cuenta que este año corrió Fórmula 1 en el equipo Tehodore.

★ **FERRARI:** Aún lejos del tiempo record para los autos desprovistos de efecto suelo, en poder del argentino Carlos Reutemann, que giró con la Ferrari 312/T3 en 1m 9s 34/100, el francés René Arnoux concluyó hoy en la pista de Fiorano los ensayos con la Ferrari 126/C2 turbo de fondo plano.

"Sin el turbo Venturi y las faldas laterales, cuyo efecto combinado aplastaba al auto contra el piso, tenemos que trabajar bastante más, y reacostumbrarnos a manejar con otra técnica" precisó el piloto, cuyo mejor tiempo fue 1.11.62.

AVISOS AGRUPADOS · ORO · PROFESIONALES · ORO · COMPRAS Y VENTAS · ORO · COMPRAS · ORO

GERLACH CAMPBELL CONSTRUCCIONES S.A.
Necesita
CAPATAZ GENERAL DE OBRA
Remuneración acorde con antecedentes Presentarse en:
Carlos F. Melo 1974 - Florida
(Alt. Av. Maipú al 800) Vte. López

TABATI S.A.
Necesita
1 OFICIAL ESPECIALIZADO CARPINTERO
1 OFICIAL ESPECIALIZADO ARMADOR
Presentarse con Libreta F.N.D. y certificados trabajos anteriores de 8 a 10 Hs. en:
NICARAGUA 4865
CAPITAL

CARDISTA
Práctico
Lana cardada
Calle 99 Nº 1161
San Martín

ORO POMPEYA
Fabricante de Alhajas y Permutas
TASACION MAXIMA
Absoluta Reserva
8 a 21 hs. Inclusive los Sábados
AV. SAENZ 1131
AV. SAENZ 1169

COMPRAS Y VENTAS EN GENERAL

ORO LINIERS Compro relojes y obj. varios PAGO MAS Y EN EFECTIVO
JOSE LEON SUAREZ 40
a mts. Estación Liniers

SAN MIGUEL ORO EST. S. ANDEN A J. C. PAZ
Superamos cualquier oferta $ 999.000 NUEVO LOCAL 57

ORO
★ SAN JUAN Y BOEDO 969 LOC 18
★ AVDA. CORRIENTES 2345 LOC 26
$ 550.000 POR GRAMO (FINO)
EN CORDOBA: DEAN FUNES 136 LOC 6 (CDBA)

ORO $ 1.000.000
MORON
SARMIENTO 833 FRENTE ESTACION
25 DE MAYO 175 FRENTE AL CINE
MERLO
LIBERTADOR 525 (LUCHIANO)

COMPRO hasta 20 hs. **ORO** $ 700.000 GR. AL. ANT.
CAPITAL: Castro Barros 110
LANUS: Anatole France 1916
REMEDIOS DE ESCALADA: Garay 117 A 100 mts. de Estación

ORO CORRIENTES 6116
PEGADO A BARRERA CORRIENTES
Superamos Toda Oferta. Sab. Abto. todo el Día

RAFAEL CALZADA ORO
$ 1.250.000 En Alhajas Antiguas c/ Brillantes
20 DE SETIEMBRE 1625 Cdra. Est.

ORO SAN MARTIN COMPRO OBJ. VARIOS
FTE. ESTAC. F. GONZALEZ 1958

JOYERIAS TOSTELL
COMPRAMOS ORO - PLATA - BRILLANTES
Por Mayor y Menor
Ahora También
SAN MARTIN Gal. Colonial Local 26 Frente Estación
VILLA URQUIZA Gal. Paseo Monroe Monroe 5142 L. 21 Pta. Alta-Fte. Estación

ORO EN PLAZA ONCE Nadie Paga Más MISIONES 11
$ 980.000 Oro 18 KL con brillantes
Misiones 11 Alt. Rivadavia 2700 1 cd. Plaza
Rescato polizas

ORO POMPEYA $ 5.500.000 Alh. 18. Grs.
ESQUIU 941 FRENTE A LA IGLESIA · SABADO ABIERTO

ONCE BME. MITRE 2716 L.19 CASTELLI 78 L.19 **ORO**
1 CDRA. ESTACION - 8 a 20 hs. T. SABADO

ORO SAN MIGUEL
ORO 999.000 X GR. Alhaj. Antig. oro $ 650.000 Fino PAGO EN EFECTIVO
SARMIENTO 1603 Esq. MITRE (FRTE. PLAZA)
ABIERTO de Lunes a Sabado de 9 a 20 hs.

ORO EN LOMAS ESTE $ 950.000 18 KL. con Brillantes-Alhajas Antiguas-Plata
ALSINA 2096 (1 cdra. Est. Lomas de Zamora Sábado Abto. 1/2 día
*** ORO LOMAS ORO** Sab. Abto. 9 a 13 hs.
$ 950.000 Oro 18 con Brillantes-Alhajas Antiguas-Plata-Brillantes
BOEDO 2 LOCAL "33" EST. LOMAS DE ZAMORA

MONTE GRANDE :: ORO $ 998.000 ALHAJ. ANTIG.
ARANA 13 FRENTE ESTACION ABIERTO de 9 19 hs. y SABADOS hasta las 14 hs.

ORO en la Boca $ 1.200.000 En Alhajas Antiguas con Brillantes Cotización Internacional
AV. PATRICIOS 210

ORO * QUILMES * ORO
$ 995.000 en Alhajas Antiguas con Brillantes
CARLOS PELLEGRINI Y ESTACION QUILMES

ORO Plata - Brillantes
$ 2.000.000 X Alh. c/Brill.
SARMIENTO 2805

LANUS · ORO · ORO · ORO CP
$ 995.000 en Alhajas Antiguas con Brillantes
BRILL. ANTIG. PLATA 9 DE JULIO 1558 L.7 "GAL. PAZ"

Pachi ORO
POMPEYA: A 150 mts. de la Iglesia AV. SAENZ 1200 Esquina Beazley
SAN MIGUEL: En la misma Estación LOCAL 1
ONCE: Dentro Est. FFCC L. 71/75 Frente Boletería Por la de Arriba También Abto Sábados y Domingos
SAAVEDRA: MAIPU 38
Compro RELOJES
Encendedores DUPONT
ORO Pachi
CARBAL

ORO EST RETIRO
Alhajas Antiguas - Plata Brillantes
Entre Estación San Martín y Belgrano

ORO QUILMES Galería Francesa
Alem 166 L. 18 $ 1.000.000 x Gr.
Alhajas Antiguas con Brillantes

ORO Av. CENTENERA 146 Loc. 35
BRINDAMOS HONESTIDAD Y AMISTAD
SABADO ABIERTO
NO CONFUNDIR

SAN MIGUEL ORO LOCAL 84
Est. S. ANDEN A RETIRO - NADIE PAGA MAS $ 999.000

SAN JUSTO ORO
ARIETA 3530 PAGO EN EFECTIVO $ 998.000 X g en Alhajas Antiguas
A ½ cuadra Pcias. Unidas. Abierto de 9 a 19 hs. y Sábados hasta las 14 hs.

ORO CONSTITUCION ORO
BRILLANTES, ALHAJAS, ANTIGUED., PLATA $ 650.000 x Gr. (F) SABADO ABIERTO
BERNARDO DE IRIGOYEN 1370 - LOCAL 10

ORO PRIMERA JUNTA $ 790.000 x Gr.
En Alhajas Antiguas con Brillantes · Plata
HONORIO PUEYRREDON 59 (Fte. a Rojas)
A 1/2 Cdra. Rivadavia y 1 Cdra. Est. Caballito

SAN MIGUEL ORO $ 999.000 en alhajas antiguas
GALERIA ESTACION LOCAL 10 LUNES A SABADO 9 a 20 hs.

CASEROS oro $ 998.000 X g en Alhajas Antiguas
AV. **SAN MARTIN 2390** PAGO EN EFECTIVO
Tel. 750-3817 A 1 cuadra Estac. y Frte. Barrera. Abierto de 9 a 19 y Sábados hasta las 14.30 hs.

ORO · MORON · BROWN 729
$ 1.500.000 en anillos con brillantes - esmeraldas. Pago efectivo. Cotiz. gratis. Compruebe la calidad de su oro.
PRECIOS ESPECIALES A JUBILADOS Y PENSIONADOS
Brown 729, a 2 cuadras estación lado Sur - Frente a Frávega

JOSE C. PAZ ORO ORO $ 999.000 x gr en Alhaj. Antig.
Calle JOSE C. PAZ - GALERIA PASEO JARDIN
LOCAL 3 (FONDO) NO CONFUNDIR

ORO SAN MARTIN
BRILLANTES - ANTIGUEDADES PAGO MAXIMO
BONIFACINI 1989 ESQ. Av. BELGRANO

ORO CHACARITA
$ 600.000 - Alhajas Antiguas
FCO. LACROZE 4078. Fte. Estación

BERAZATEGUI ORO
$ 995.000 en Alhajas Antiguas c/Brillantes
AV. 14 y LISANDRO DE LA TORRE - Gal. Central L.1

oro CORRIENTES 1998
CASI ESQ. AYACUCHO
$ 600.000 x Gr.-Alhajas Antiguas

1º JUNTA ROJAS 84
ORO $ 7.500.000 ALH. 18 GRS.
SABADO ABIERTO

LOMAS DE ZAMORA
ORO Brillantes - Antigüedades LAPRIDA 141
$ 550.000 p/gr.
MAXIMA COTIZACION-COMPRO A COMERCIANTES

ORO CHACARITA
$ 800.000 Alh. Ant. Póliza (consulte
AV. DORREGO 813 (Esq. Ctes.

ORO Valentin Alsina $ 995.000
En Alhajas Antiguas con Brillantes
RIVADAVIA 672 casi esq. V. Alsina

ORO PUEYRREDON 512
CASI ESQUINA CORRIENTES
SUPERAMOS
CUALQUIER PRECIO Y PAGAMOS UN ADICIONAL POR HECHURA

ORO QUILMES
LA MEJOR COTIZACION
ORO-BRILLANTES-ANTIGUEDADES
Sábado abierto todo el día
RIVADAVIA 314
TASACION REAL

PROFESIONALES

PIEL - VENEREAS - GLANDULAS
Dr. Jaime Itzcovich (Méd.) 9-12 15-19.30.
Ambos sexos
CORRIENTES 1250, 8º "L".
41-5665 - 35-0907

VENEREAS - GLANDULAS
PIEL - VIAS URINARIAS
Dr. Cortondo (Med.) 9 a 12 y 15 a 21 hs.
Sábado 9-12 hs.
Saavedra 22 - P.B. "B" 48-0401
(Plaza Once)

ORO PUEYRREDON 145 . Loc. 11
$ 500.000 - ORO 18 ALH. ANT. (SAB. ABTO.)
FRENTE ESTACION ONCE

ORO BARTOLOME MITRE 2781
$ 500.000 - ORO 18 ALH. ANT. (SAB. ABTO.)
Rescato Polizas · Máxima cotización

ORO Av. RIVADAVIA 2765
$ 500.000 - ORO 18 ALH. ANT. (SAB. ABTO.)
EN PLAZA ONCE

ARGENTINO: Programa Completo Para la Reunión de HOY

1ª CARRERA — Pr. BUSCAPIE (com. triple $ 20.000) - 1.400 Mts. — A las 15.30

(APUESTAS A GANADOR, PLACE, LLAVES, EXACTA, IMPERF. Y TRIFECTA)

4 ULT. PERF.	ANOTADOS	JOCKEY	e/k.	PADRE-MADRE	CUIDADOR	ULTIMA PERFORMANCE	JOCKEY	Kl.	COTIZACIONES			Tiempo	Hip./Pta.	Fecha
4S 4A 0S 0S	1 ADVANTAGE	A.Rivero-3	5/57	Atheneum-Tía Tala	M.Pereyra	4 a 7 cpos. de M.Bluff 56	C.Vega	56	7.263	en	398.203	1'39"	S.In.	15/10/82
2S 2A 0S 4A	2 FRAU CANDEUR	M.Lezcano	5/57	Frari-Candeur	M.Gervasoni	2 a 1½ cpos. de M.Bluff 56	M.Lezcano	55	182.736	en	398.203	1'39"	S.In.	15/10/82
6S 3S 5S 5A	3 OTTITA	R.Riveiro-2	5/57	Rafaellino-Herrerista	A.Bazante	6 a 8 cpos. de M.Bluff 56	R.Riveiro	56	92.736	en	398.203	1'39"	S.In.	15/10/82
6A 6A 0S 0S	4 EURIDIA	M.López-2	5/57	Ex-Libris-Euriale	M.López	6 a 8½ cpos. de B.Chica 56	G.Sena	55	13.454	en	146.253	58"3/5	Arg.h.	30/7/82
0S 6S 0S 0A	5 EGRETTA	C.Gómez	5/57	Ecuánime-Copetona	A.Saleh	12 a vs. cpos. de Alvarita 56	E.Berio	51	1.453	en	572.634	1'23"2/5	S.In.	29/9/82
0S 0L 6L 6L	6 ESPRING	no correrá	5/57	Faisán Azul-Balistique	L.Pavarini	8 a 14 cpos. de M.Bluff 56	P.Durán	56	8.168	en	398.203	1'39"	S.In.	15/10/82
6A 0S 5A 0A	7 CHRISTOPHINE	A.Ramos	5/57	Charolais-Gigi	L.Florio	6 a 6 cpos. de Veterinaria 56	A.Ramos	55	1.928	en	253.439	58"3/5	Arg.n.	20/10/82
0A 0S 0A 0A	8 ANTONIA BAR	V.Sanguinetti	5/57	Ocean Bar-Alma Buena	E.Martucci	7 a 7 cpos. de Veterinaria 56	V.Sanguinetti	56	23.543	en	253.439	58"3/5	Arg.n.	20/10/82
0S 0L 0A —	9 GALATEA	C.Flores-2	5/57	Mount Athos-Chiadaluz	S.Scabone	10 a 11 cpos. de Adosal 56	C.Flores	56	24.535	en	682.735	1'10"2/5	S.In.	8/9/82
0S 3S 3A 0S	10 POLENTOSA	R.Ausili-3	5/57	Pedro Solo-Adulta	J.Dabul	7 a 13 cpos. de M.Bluff 56	P.Peralta	51	43.526	en	398.203	1'39"	S.In.	15/10/82
— — — —	11 TER'TA. RODANTE	R.Laitán	5/57	Murillo-Repetida	O.Finarelli	Debuta	—		—		—	—	—	—

Candid.: FRAU CANDEUR (2) — Enem.: Ottita (3) — Sport: Teresita Rodante (11)

1 — 1 ADVANTAGE, 6 ESPRING
2 — 2 F. CANDEUR
3 — 3 OTTITA, 5 EGRETTA
LLAVES
4 — 4 EURIDIA, 9 GALATEA
5 — 7 CHR'PHINE, 8 ANT'NIA BAR
6 — 10 POLENTOSA, 11 T.RODANTE

2ª CARRERA — Pr. PANAIR (cont. triple) - 1.000 Mts. — A las 16.5

(APUESTAS A GANADOR, LLAVES, ENGANCHE, EXACTA, IMPERF. Y TRIFECTA)

0S 5S 0S 0S	1 ALIOLA	E.Bortulé	5/57	Alisios-Laureola	A.Saleb	7 a 5 cpos. de Rambouillete 56	J.Albornoz	55	37.263	en	899.728	57"2/5	S.In.	22/10/82
4S 3A 2A 1A	2 THE VEMPI	H.Libré	5/57	S.The Sun-Vempi	H.Pavón	4 a 4 cpos. de F.Rullah 56	E.Martínez	56	152.437	en	1.526.347	57"	S.In.	15/10/82
1A 6A 0A 1A	3 SNOW TATI	J.Lago	5/57	Snow Pasha-Cittá	N.Carignano	1 por 3/4 cpos. a La Mabel 56	S.Lago	56	11.638	en	155.455	59"1/5	Arg.n.	26/12/81
6A 4A 3S 6A	4 MAGARSIS	C.Flores-2	5/57	Monviso-Noelia	A.Cardinale	6 a 8½ cpos. de Piquillante 56	C.Flores	56	31.474	en	176.254	1'23"2/5	Arg.n.	16/10/82
0S 4L 0A 0S	5 ANCIENT LOVE	L.Falco-3	6/57	Ancient Lights-Azulina	M.Siviero	7 a 6 cpos. de F.Rullah 56	L.Falco	54	72.534	en	1.526.347	57"	S.In.	15/10/82
1A 2S 2S 3S	6 ROSA GRIS	H.Blanco-3	5/57	Dátil-Amigaza	L.Saccone	1 por 3 cpos. de Aranefa 56	E.Romero	55	31.464	en	452.638	59"	Arg.n.	8/10/82
5A 0A 0A 0S	7 KIKO RUBIA	R.Pendas-4	6/57	Kiddy-Cutting Game	M.Suárez	5 a 2 cpos. de F. India 56	R.Pendaz	51	6.253	en	442.635	1'13"	Arg.n.	3/10/82

Candid.: ROSA GRIS (6) — Enem.: The Vempi (2) — Sport: Snow Tati (3)

1 — 1 ALIOLA, 7 KIKO RUBIA
2 — 2 THE VEMPI
3 — 3 SNOW TATI
LLAVES
4 — 4 MAGARSIS
5 — 5 ANC. LOVE
6 — 6 ROSA GRIS

3ª CARRERA — Pr. GRAN ATLETA (final. triple) - 1.000 Mts. — A las 16.40

(APUESTAS A GANADOR, LLAVES, ENGANCHE, EXACTA, IMPERF. Y TRIFECTA)

6S 0S 4A 0S	1 EL POSITIVO	L.Acuña-4	5/57	Pruno-Chingolada	J.Benítez	6 a 9 cpos. de Voltops 56	L.Acuña	55	35.243	en	662.534	57"2/5	S.In.	15/10/82
4A — — —	2 EXPOSED	A.Cervantes	5/57	Exalte-Most Magic	R.Enriquez	4 a 8½cpos. de F. Ido 56	R.Cervantes	56	10.285	en	106.520	1'12"	Arg.n.	8/10/82
0S 2S 3L 0S	3 DEMPSEY	H.Correa-2	5/57	Hard Fighter-Antonelila	M.Texeira	14 a vs. cpos. de E. Deli 57	H.Correa	55	72.635	en	426.359	58"2/5	S.In.	19/9/82
3S 2A 2S VT	4 GAUCHO CANCHERO	R.Quiroga	5/57	Coralito-La Follie	L.Bonetto	3 a 1½ cpo. de Voltops 56	R.Quiroga	56	188.267	en	662.534	1 57"2/5	S.In.	15/10/82
2S 5A 0S 2A	5 MAKE MUSIC	E.Bortulé	5/57	Make Money-Black Music	J.Cipolla	2 a 1½ cpo. de Voltops 56	E.Bladazar	51	72.635	en	662.534	57"2/5	S.In.	15/10/82
0S 4L 0A 0A	6 UN JUANCHO	J.Gallardo-3	5/57	Un Tigre-Begoña	A.James	16 a vs. cpos. de Voltops 56	J.Gallardo	56	1.344	en	662.534	57"2/5	S.In.	15/10/82
4S 2S Rs.	7 BOULEVARD	XX	5/57	Benagali-Salviati	A.Amante	4 a 5½ cpos. de Voltops 56	R.Laitán	55	118.273	en	662.534	57"2/5	S.In.	15/10/82
0A 4S 4S 0S	8 CABRERO	H.Blanco-3	5/57	H.Hipocrite-La Canosa	A.B'chimano	9 a 14 cpos. de Arqueólogo 56	P.Cruz	54	353	en	152.438	59"3/5	Arg.n.	1º/10/82
3A 5A 0A 0A	9 MITAL	P.Sahagian	5/57	Talmont-Mi Griel	A.Corro	3 a 8 cpos. de Arqueólogo 56	R.Durante	56	20.839	en	152.438	59"3/5	Arg.n.	1º/10/82
0S 0A 0A 0A	10 PORTLAND	R.Almirón-3	5/57	Terret-Patquia	M.Funes	12 a 14 cpos. de Voltops 56	R.Almirón	55	2.314	en	662.534	57"2/5	S.In.	15/10/82
0A 0S 3S 0S	11 ALVARADO BRAVO	H.Rujano-4	5/57	Massenet-Susan's Luck	J.Torres	13 a vs. cpos. de Glee 56	V.Paganoi	56	2.983	en	181.726	1'26"2/5	Arg.n.	20/8/82
— — — —	12 CEST SI BON	V.Sanguinetti	5/57	Commendatore-Vanidosa	C.Zalba	Debuta	—		—		—	—	—	—

Candid.: CEST SI BON (12) — Enem.: Make Music (5) — Sport: Gaucho Canchero (4)

1 — 1 EL POSITIVO, 7 BOULEVARD
2 — 2 EXPOSED, 9 MITAL
3 — 3 DEMPSEY, 8 CABRERO
LLAVES
4 — 4 G. CANCHERO, 10 PORTLAND
5 — 5 M. MUSIC, 11 A. BRAVO
6 — 6 UN JUANCHO, 12 C. SI BON

4ª CARRERA — Pr. PENNY POST (com. 1ª doble extra $ 20.000) - 2.500 Mts. — A las 17.15

(APUESTAS A GANADOR, PLACE, LLAVES, EXACTA, IMPERF. Y TRIFECTA)

3L 0S 4L 4L	1 MR. PERRINS	R.Zapata	5/54 1/2	Royal Search-Mayonesa	E.Tadei	3 a 9 cpos. de Prophet 56	J.Corso	55	14.524	en	154.626	2'18"2/5	L.P.n.	14/10/81
1A 0S 3S 1S	2 EXTORSIVE	M.Escagües	4/49 1/2	Up-Extorsiva	M.Sosa	1 por 7 cpos. a Mejorante 56	A.Sánchez	56	62.534	en	351.363	2'4"	Arg.n.	8/10/82
6A 1S 3A 1A	3 CONGRESAL	M.Lezcano	4/52 1/2	Logical-Too Sun	M.G'vasoni	6 a 12 cpos. de I.Bet 56	M.Lezcano	56	52.125	en	310.980	2'3"2/5	Arg.n.	23/10/82
0A 0A 1A 4L	4 CORTITO QUICK	J.Valdivieso	7/57	Double Quick II-Caceta	A.Grassi	4 a 3½ cpos. de March 49	A.Etchart	55	72.635	en	972.836	2'20"2/5	S.In.	12/9/82
1S 0A 1A 3S	5 CLARIDANTE	V.Centeno	5/51 1/2	Practicante-Con Claridad	C.Boselli	1 por 1½ cpos. a Mandamas 56	J.Valdivieso	56	42.326	en	422.635	2'16"2/5	S.In.	15/10/82
5A 0A 1A 0A	6 AT SPEED	J.Batruni	4/48 1/2	Angriff-Va Vita	J.Martínez	5 a 5 cpos. de A.Tel 56	J.Batruni	55	6.253	en	339.283	1'52"	Arg.n.	1/10/82
3S 0A 4A 0S	7 BOIS D'AZUR	M.Planas	7/52	Bobby-Mala Fe	R.Bayardi	3 a 11 cpos. de R.Azul 56	J.Valdivieso	56	52.634	en	582.736	2'16"2/5	S.I.p.	12/10/82
2S 1S 0A 5S	8 MOTICHAMPO	M.Fernández	4/50	Motin-Champgata	L.Parisi	2 a 2 cpos. de Congresal 56	C.Gómez	55	11.352	en	524.376	2'14"2/5	S.In.	10/10/82
1A 1A 6A 2A	9 AMINDORANTE	C.Verdasco	5/54 1/2	Practicante-Aysha	J.Penna	1 por 8 cpos. a Nemec 56	C.Verdasco	56	72.435	en	268.370	2'16"	Arg.p.	18/9/82

Candid.: AMINDORANTE (9) — Enem.: Congresal (3) — Sport: Cortito Quick (4)

1 — 1 M. PE'INS, 2 EXTOR'VE
2 — 3 CON'SAL
3 — 4 C. QUICK
LLAVES
4 — 5 CLARI'TE, 8 MOTI'PO
5 — 6 A. SPEED, 7 B. D'AZUR
6 — 9 AMIN'TE

5ª CARRERA — Pr. LACONIQUE (final. 1ª doble extra) - 1.600 Mts. — A las 17.55

(APUESTAS A GANADOR, LLAVES, ENGANCHE, EXACTA, IMPERF. Y TRIFECTA)

2A 5S 0S —	1 TABLITO	J.Valdivieso	4/57	Table Play-Marsky	O.Bazán	2 a ½ cpo. de Batey 56	D.Suárez	56	67.995	en	343.605	1'25"2/5	Arg.n.	9/10/82
2A 2A 0A 4A	2 MAGUNTINO	C.Pezoa	4/57	Maharajo-Recontra	F.Calonje	2 a 5 cpos. de Adige 54	C.Pezoa	57	32.660	en	198.320	1'11"1/5	Arg.n.	16/10/82
0A 2S 4A 0A	3 SPINOZA	R.Laitán	4/57	Lefty-Sansonela	H.Torres	7 a 2 cpos. de Triunfal 56	R.Laitán	56	60.720	en	490.395	1'52"2/5	Arg.n.	26/9/82
— — — —	4 MACOTIN	R.Díaz-4	4/57	El Virtuoso-Ma Cocotta	S.Díaz	Debuta	—		—		—	—	—	—
0S 3S 0S 4S	5 AMBIENTE	M.Mercau-3	4/57	Get Sun-Ambiguedad	J.Martínez	15 a vs. cpos. de Moticioso 56	M.Mercau	50	51.640	en	1.357.788	1'25"1/5	S.In.	25/9/82
0S 6A — —	6 ROZANTE	J.Palacios	4/57	Practicante-Ruta Nueva	J.Etchechoury	11 a 14 cpos. de Azulino 56	C.Pezoa	56	59.720	en	283.728	1'22"1/5	S.In.	23/10/81
0A 4A — —	7 LEINAD	M.Sarati	4/57	Gran Secreto-Promoción	C.Gómez	14 a vs. cpos. de Beatnik 57	M.Sarati	57	37.750	en	350.314	1'48"4/5	Arg.h.	25/7/82
6A 0A 6A 0A	8 TORDO HUE	R.Ricoy	4/57	Almasty-Orlette	A.Lefosse	6 a 12 cpos. de Adige 56	R.Ricoy	50	1.125	en	198.320	1'11"1/5	Arg.n.	16/10/82
2A — — —	9 LOUVRE	O.Zapata	4/57	Logical-Olympic Sun	J.Maldotti	2 a la cza. de Makloy 56	H.Libré	50	57.146	en	190.706	1'25"1/5	Arg.n.	7/10/82
— — — —	10 BEAUTIFUL	no correrá	4/57	Bdashd-Vanidosa	A.Haim	Debuta	—		—		—	—	—	—
0A 0A 0A 0A	11 ARTEM	T.Aguirre-4	4/57	Moeyart-Tenderdove	O.Matteucci	12 a vs. cpos. de Triunfal 56	O.Ayude	56	350	en	490.395	1'52"	Arg.n.	26/9/82
2A 6S 3A 0S	12 BERBER	A.Etchart	4/57	Pronto-Eddy Bey	A.Longo	2 a 1½ cpo. de F. Rafael 56	O.Tabares	56	18.115	en	154.755	2'17"3/5	Arg.n.	10/10/82
2S 5A 0A 2A	13 POBRE LUCIO	C.Gómez-2	4/57	Fumay-Full of Cream	L.Parisi	2 a 7 cpos. de Vino Dulce 53	C.Gómez	55	109.873	en	982.043	1'48"	Arg.n.	10/10/82

Candid.: LOUVRE (9) — Enem.: Tablito (1) — Sport: Berber (12)

1 — 1 TABLITO, 8 T. HUE
2 — 2 MA'TINO, 4 MACOTIN
3 — 3 SPINOZA, 13 P. LUCIO
LLAVES
4 — 5 AMBIENTE, 12 BERBER
5 — 6 ROZANTE, 10 BEAU'FUL, 11 ARTEM
6 — 7 LEINAD, 9 LOUVRE

6ª CARRERA — Pr. DORON (com. 2ª doble extra $ 20.000) - 1.100 Mts. — A las 18.35

(APUESTAS A GANADOR, PLACE, LLAVES, EXACTA, IMPERF. Y TRIFECTA)

5A 0S 0S 1A	1 BOCA CHICA	O.Cosenza	5/57	Bonin-Maivasha	F.Lerma	5 a 4 cpos. de A. Tic 56	O.Cosenza	55	12.343	en	318.927	1'27"2/5	Arg.n.	24/10/82
3A 5S 6S 2A	2 PACHE	O.Tabares-3	5/57	El Botija-Parts Girl	J.Silva	3 a 3 cpos. de R. Gris 56	O.Tabares	56	62.735	en	425.353	59"	Arg.n.	8/10/82
0S 5A 0A 0S	3 COUPLE PUB	H.Castro-3	5/57	Pappe II-Lady Power	C.Abad	8 a 7 cpos. de F. Rullah 56	M.Plana	55	25.364	en	1.118.283	57"	S.In.	15/10/82
2S 1S 2S 3S	4 DAME BAR	R.Desvard-3	5/57	Ocean Bar-Dame Brocha	V.Reviriego	2 a 2½ cpos. de M. Pap 56	R.Desvard	56	62.534	en	752.634	57"2/5	S.In.	29/9/82
2A 1A — —	5 ARANEDA	J.Corso	5/57	Bequelin-Arapana	P.Grillo	2 a 3 cpos. de R. Gris 56	R.Sosa	51	52.836	en	426.354	57"	Arg.n.	8/10/82
0A 0A 0S 0S	6 BARRANICA	P.Garnica-3	6/57	Barranga-Verónica Carina	H.Carignano	9 a 13 cpos. de Nova 56	De Arriba	55	12.883	en	134.625	1'25"	Arg.n.	3/3/82
1A 6S 0A 5A	7 VETERINARIA	J.Michelli	5/57	Ahascragh-Samantha	J.Ghigliotti	1 a 2 cpos. de Gilasal 56	J.Michelli	56	63.600	en	237.640	58"4/5	Arg.n.	20/10/82
5A 0S 3S 1S	8 BAJIDEH	J.Valdivieso	5/57	Lord Lambourn-Bardana	C.López	5 a vs. cpos. de Soledades 56	J.Valdivieso	55	23.546	en	117.263	1'40"2/5	Arg.n.	1/10/82
0A 0S 0S 0A	9 BEC	H.Blanco-3	5/57	Beteao-Chif	J.Lema	10 a 8½ cpos. de R. Gris 56	H.Blanco	55	666	en	426.354	59"	Arg.n.	8/10/82
4A 1R 0R —	10 BEQUEFIESTA	A.Etchart	7/57	Beque-Pifi	N.Agout	4 a 4 cpos. de R. Gris 56	A.Etchart	56	198.383	en	426.354	59"	Arg.n.	8/10/82
6A 5S 0A 1A	11 LA BRILLANNE	A.Ferreras	5/57	Axe-Khockbdo	J.Ojeda	6 a 6 cpos. de A. Tic 56	A.Ferreras	55	62.534	en	318.927	1'27"3/5	Arg.n.	24/10/82

Candid.: ARANEDA (5) — Enem.: Pache (2) — Sport: Bequefiesta (10)

1 — 1 B. CHICA, 9 BEC
2 — 2 PACHE, 8 BAUIDEH
3 — 3 C. PUB, 10 BE'FIESTA
LLAVES
4 — 4 D. BAR, 11 L. BRI'NNE
5 — 5 ARANEDA
6 — 6 BARRANICA, 7 VET'NARIA

7ª CARRERA — Pr. UKASE (final. 2ª doble extra) - 2.200 Mts. — A las 19.15

(APUESTAS A GANADOR, LLAVES, ENGANCHE, EXACTA, IMPERF. Y TRIFECTA)

4S 0A 0S 0S	1 SOFT BOY	J.Valdivieso	3/56	Alcanzador-Misram	E.Vital	4 a 6 cpos. de El Fino 56	J.Valdivieso	55	42.534	en	982.736	1'50"2/5	S.In.	25/9/82
2A 0S 3A 0A	2 SECRET HELP	M.Lezcano	3/56	Dancing Moss-Secret Pile	M.Gervasoni	2 a ½ cpo. de Autoritario 56	M.Lezcano	56	23.547	en	135.240	1'52"	Arg.n.	18/9/82
2S 3S — —	3 MUÑECO BRAVO	E.Liceri	3/56	Utopico-The Doll	J.Irazusta	2 a ¾ cpos. de W. Ball 56	E.Liceri	55	321.436	en	966.273	2'14"2/5	S.In.	15/10/82
0S 6S — —	4 EL CHONGA	H.Blanco-3	3/56	Chupito-Por Siempre	J.Lema	14 a vs. cpos. de W. Ball 56	J. Valdivieso	56	54.711	en	966.273	2'14"2/5	S.In.	15/10/82
3S 2S 3S 3A	5 DAN FOR YOU	H.Libré	3/56	Dan Kano-For You	H.Padula	3 a 3½ cpos.d e W. Ball 56	H.Libré	55	152.434	en	966.273	2'14"2/5	S.In.	15/10/82
0A 0A 0S 0S	6 CIEN COPAS	R.Latorre-4	3/56	Snow Caravan-Hundred Cups	A.Bazante	8 a vs. cpos. de Categórico 56	R.Latorre	56	325	en	297.383	1'37"2/5	Arg.n.	8/10/82
0S 5A 0S 0A	7 CHRISTIAN	J.Paulé-4	3/56	Quitador-Yabanca	J.Correa	9 a 9 cpos. de Diplomático 56	J.Paule	55	7.725	en	962.738	1'39"2/5	S.In.	28/8/82
0A 5A 0S 0A	8 EL BALLENERO	T.Aguirre-4	3/56	El Verdadero-Golden Bay	J.Alvariza	7 a 8 cpos. de Canillita 56	H.Castro	51	8.267	en	382.739	1'25"2/5	Arg.n.	26/9/82
0A 0S 0S 3S	9 EL TUTU	R.Gonzalez	3/56	Matignon-Diabla Negra	J.Arellano	10 a 11 cpos. de Realista 56	J.Figueroa	56	13.524	en	397.283	1'24"2/5	Arg.n.	26/9/82
— — — —	10 CAP MAN	J.Juárez	3/56	Mantecon-Capizana	L.Crosato	Debuta	—		—		—	—	—	—
— — — —	11 BAROQUE	V.Sanguinetti	3/56	Liloy-Bawuette	E.Ferro	Debuta	—		—		—	—	—	—
3A 5A 0A 6S	12 SOY DUNCAN	J.Maciel	3/56	Duncan-Soy Norteña	D.Gómez	3 a 14 cpos. de Sentiment 56	J.Maciel	55	17.263	en	297.837	2' 4"2/5	Arg.n.	1º/10/82

Candid.: MUNECO BRAVO (3) — Enem.: Secret Help (2) — Sport: Baroque (11)

1 — 1 S. BOY, 7 CHR'TIAN
2 — 2 S.HELP, 8 E. BA'RO
3 — 3 M. BRAVO, 10 C. MAN
LLAVES
4 — 4 E. CHONGA, 11 BAROQUE
5 — 5 D. F. YOU, 9 EL TUTU
6 — 6 C. COPAS, 12 S. DUNCAN

"Especial" con Corteza y el Aderezo de Veteranos que Antes de Jubilarse ¡Buscan el Ruido!

AMINDORANTE TIENE MAS QUORUM

No hay mucha jerarquía. Pero las fuerzas parejas de las tres "vetustas" generaciones que animarán esta tarde los 2.500 metros del especial "Penny Post", prueba central de la reunión palermitana, son un anticipo de desarrollo intenso y de final con la bandera verde al tope. Porque es justa la distribución del plomo, nadie se puede sentir "verdugueado" porque está castigando campañas superiores como la de Cortito Quick y beneficiando rivales con menor militancia en las bravas, como Amindorante y Congresal. En esos tres, recae la responsabilidad de nuestra fórmula. Vamos a Definirla.

Nos tiramos con **Amindorante**. Porque con 54½ kilos y la evolución que surgió en sus dos triunfos consecutivos, hay fundamentos de sobra. Por algo más de un cuerpo se impuso a Voy Corriendo en 1'52" los 1.800, saltó a la distancia larga y no se quedó corto cuando hubo que "reventar" a Nemec por 8 largos en 2'16", lo cual era un tiempazo. O sea que el pibe Penna ha conseguido forjar un fondista de excepción que anda sueltito en el reloj, los 1'3" de partida final en la pista de tierra fueron cumplidos con toda comodidad y cuando entre en escena, es capaz de dejarlos sin aliento.

Pese a que, por el lado de Bianchi, la aclaración con respecto a **Congresal**... ¡se oyó hasta en Tierra del Fuego! Y es necesario para evitar el zapateo del público ya que llegó 6° y último, arrastrándose ante su vecino I Bet la semana anterior. Pero se le dieron vuelta las cuatro herraduras y eso justifica que haya estado tan lejos en función de rendimiento con relación al triunfo sobre Motichampo en 2'14"4/5, que era demasiado bueno. Otra vuelta de tuerca a su campaña, suave en el reloj pero con intenciones siniestras de revertir ese resultado porque, en manos de Marina, es capaz de todo.

¿Y Cortito Quick? Siete años que no pesan, un 3° algo lejos de I Bet en el Independencia rosarino en tiempo record y antes de retirarse a aquel medio, el 4° de March dando ventajas en el plomo. Quizá las mismas de ahora, porque va con 57 kilos pero el veterano hijo de Double Quick está acostumbrado a bailar estas "milongas" temibles. Y en el reloj, 50", mejor que Coco Quick, fueron la más plena certificación que está para arruinarles la tarde... Pero la palabra final la puede dar el desarrollo de esta carrera. De acuerdo a como se plantee puede variar el nombre de quien encabece el marcador.

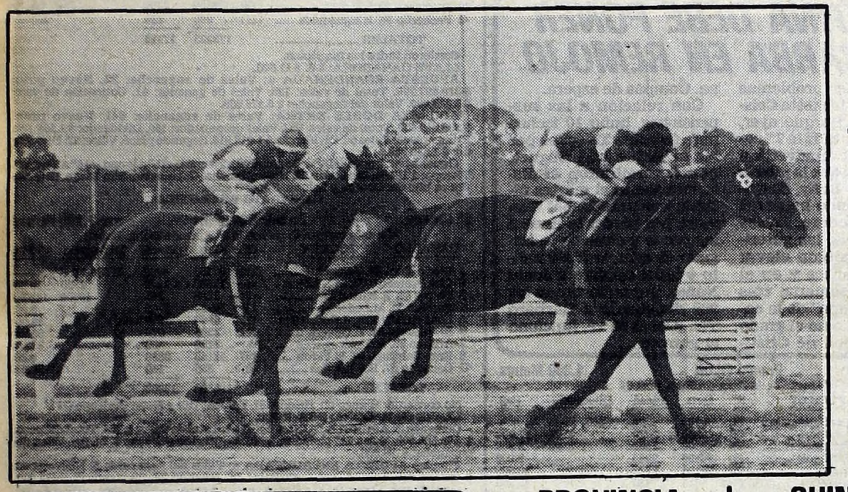

Amindorante viene de ganar dos carreras al hilo y nos dá la firme impresión de que al de Julito Penna le sobró mucho paño. Con algo de suerte puede hacer galope largo...

APILESE

Jesús Corso, veterana fusta del medio platense viaja a Palermo en muy contadas ocasiones, y cuando lo hace es para lucirse, como en el caso de la fecha que llega a correr a **Araneda** en la 6ª. carrera. Ganó debutando en cómodo galope y luego con problemas llegó segunda de Rosa Gris. Ahora es fija nacional, entonces no lo dude y ¡APILESE!

JESUS CORSO

El "Clan Bianchi" Tiene Seis Cartas Para Hacer un Desastre en Palermo

Alfredo Castro antes, Martín Gervasoni ahora. Según un viejo adagio campero, "el mismo perro con distinto collar", por eso para nosotros, continua siendo el "clan Bianchi". Para asegurarse bien la tarde tienen anotados media docena de sus pupilos con ganas de copar Palermo. En el comienzo presentan a **Frau Candeur** que con dos segundos al hilo asegura el primer pase de la triple. De ahí saltan a la cuarta donde quieren ganar el especial con **Congresal** que puede hacer galope. En la séptima presentan a **Secret Help** que con el segundo de Autoritario dejó de ser "secreto" y tras cartón se corren la fija del siglo con **All Hope** para luego, en el final presentar una yunta integrada por **Mizzenbla** y **Kalwotm**, ideal para destrozar los totalizadores y dejar a la cátedra hablando en chino. Cuidado entonces...

MIENTRAS GIRA EL GLOBO

HOY: PROVINCIA - 20 PREMIOS - A LAS 21 HS.

Atrasados a la grande			Demorados a los premios		
Centena	Decena	Unidad			
5	8	5	71	33	15
30 s	26 s	28 s	43 s	35 s	29 s

FAVORITOS: Grande 07-16-45. Premios 18-29-84

Ambos demorados a la grande			El dato de CRONICA		
12	37	24	59	67	88

HOY: S. DEL ESTERO - 10 PREMIOS - 22 HS.

FAVORITOS: Grande 23-48-65. Premios 66-41-17

Ambos demorados a la grande			El dato de CRONICA		
15	27	46	71	82	94

PROVINCIA

1°	138	11°	896
2°	986	12°	255
3°	873	13°	472
4°	902	14°	266
5°	667	15°	652
6°	396	16°	139
7°	748	17°	730
8°	798	18°	842
9°	296	19°	313
10°	941	20°	612

QUINIELA

1°	209	11°	629
2°	612	12°	572
3°	807	13°	567
4°	469	14°	593
5°	382	15°	076
6°	298	16°	711
7°	204	17°	188
8°	160	18°	276
9°	689	19°	889
10°	396	20°	294

SALTA

1°	con	$1.200.000.000	20085
2°	" "	90.000.000	37171
3°	" "	60.000.000	8744
4°	" "	30.000.000	32803
5°	" "	15.000.000	22795
6°	" "	1.200.000	4189
7°	" "	1.200.000	14057
8°	" "	1.200.000	22722
9°	" "	1.200.000	38870
10°	" "	1.200.000	49066

ITUZAINGO: TROTE SIN DESPERDICIO

En horas de ayer, casi al filo del cierre de la presente edición, llegó a nuestra mesa de trabajo la programación para este fin de semana en el hipódromo de Ituzaingó. La jornada sabatina, que se viene realizando con todo éxito, dará comienzo a las 14.30 y finalizará a las 18.50, lapso en que se disputarán 8 atractivas competencias, cuyo cotejo central será el premio especial Ciudad de Ituzaingó, evento a disputarse en cuarto orden sobre la distancia de 1.650 metros. En lo que hace al programa del domingo, el mismo está compuesto por 9 carreras con horario de 12 a 18.30 y la base será el clásico Haras San Juan a correrse en sexto orden sobre 1.650 metros donde Arín Olimpic tiene las mejores posibilidades a pesar de las contras, que son varias.

8ª CARRERA

Pr. GOBERNADO (com. doble extraord. $ 50.000) - 1.000 Mts. — A las 20

(APUESTAS A GANADOR, PLACE, LLAVES, EXACTA, IMPERF. Y TRIFECTA)

2A 5S 2A 3A	1	ALL HOPE	M.Sarati	4/57	Voodoo-Alumunita	M.Gervasoni	2 a 2 cpos. de S.Out 57	M.Sarati	56	119.960	en	447.800	57"1/5	Arg.n.	16/10/82
2R 2R 1R —	2	VAIVEN	XX	4/57	Valderrey-Maloca	A.Encina	Ganó en Rosario	—		—		—	—	—	—
5S 0S 0S 0S	3	DRIULI FIRST	V.Centeno	4/57	Stallwood-Avería	P.Díaz	5 a 2 ¾ cpos. de Yosif 57	V.Centeno	57	117.963	en	1.188.599	57"4/5	S.I.n.	22/10/82
0S 3A 0S 4A	4	CON CACIQUE	J.Michelli	4/57	Yata Nahuel-LSoberana	A.Benitez	9 a 8 cpos. de Yosif 57	J.Michelli	57	81.141	en	1.188.599	57"4/5	S.I.n.	22/10/82
1A 0S 4S 4S	5	TUCUMAN	O.Ayude	4/57	Francis U.-La Ambiciosa	P.Costa	1 por ½ cpo. de J.Fox 56	O.Ayude	56	36.280	en	291.990	1'12"	Arg.n.	16/10/82
0A 2A 0A 0A	6	CLARRY	V.Sanguinetti	4/57	Orbitador-LadyMargaret	C.Rillo	7 a 3 cpos. de F.of Sun 56	P.Garnica	56	88.365	en	485.655	57"3/5	Arg.n.	3/10/82
3S 0S 4S 0A	7	BARQUIERO	E.Figueroa-4	4/57	Eslavo-Barquera	M.Menéndez	3 a ½ cpo. de Yosif 57	E.Figueroa	53	213.744	en	1.188.599	57"4/5	S.I.n.	22/10/82
1R — — —	8	NIBETO	H.Galeppi	4/57	Belcastro-Niéa Ghola	M.Carrizo	Ganó en Rosario	—		—		—	—	—	—
0S 0S 0S 0S	9	OUZO	H.Brieto	4/57	MineraII-Dama Blanca	E.Palmieri	13 a 12 ¾ cpos. de Fat Segundo 57	H.Prieto	57	47.283	en	1.128.064	1'25"2/5	S.I.n.	21/8/82
0S 4A 0S 5S	10	IVRO DANCER	G.Sena	4/57	Masqued Dancer-Samantha	R.Ghigliotti	8 a vs. cpos. de Yosif 56	G.Sena	56	28.140	en	1.188.599	57"4/5	S.I.n.	22/10/82
0A 0A 0A 0S	11	TUMBAYO	T.Aguirre	4/57	Snow River-Tumbaya	O.Matteucci	14 a vs. cpos. de All Red 57	C.Coscia	53	2.070	en	496.690	57"1/5	Arg.n.	24/9/82
6A 0S 4A 0A	12	NEGRO HECHI	R.Pendas-4	4/57	Hechizado-Carter-Liera	A.Merli	6 a 9 cpos. de S.Out 57	J.Lago	57	11.700	en	447.800	57"1/5	Arg.n.	16/10/82
5A 1A 2A 3A	12a	PIRERO	P.Garnica-3	4/57	El Botija-Pirula	Idem.	5 a 5 cpos. de Emparte 56	R.Galloso	50	19.142	en	2.941.580	1' 4"	Arg.n.	20/9/82

Candid.: ALL HOPE (1) — *Enem.: Vaivén (2)* — *Sport: Con Cacique (4)*

LLAVES: 1 — 1 A.HOPE, 9 OUZO; 2 — 2 VAIVEN, 6 CLARRY; 3 — 3 D.FIRST, 7 BARQUIERO; 4 — 4 C.CA'QUE, 11 TUMBAYO; 5 — 5 TUCUMAN, 8 NIBETO; 6 — 10 I.DANCER, 12 N.HEHCI, 12aPIRERO

9ª CARRERA

Pr. EGIPTO (final. doble extraord.) - 1.400 Mts. — A las 20.45

(APUESTAS A GANADOR, LLAVES, ENGANCHE, EXACTA, IMPERF. Y TRIFECTA)

0S 5S 0A 0A	1	PUNITIVA	V.Sanguinetti	3/56	Tillman-Gween	C.Sobral	7 a 8 cpos. de Christa 56	H.Libré	55	117.726	en	628.367	1'22"2/5	S.I.n.	22/10/82
4S 0S 0A —	2	FRAU AMOROSA	J.Maciel	3/56	Fran-Vers L'Amour	M.Catapano	4 a 2 cpos. de S. Carioca 56	J.Romero	56	52.433	en	918.273	1'23"2/5	S.I.n.	22/10/82
4A 6A 0A —	3	WARHAWK	M.Abregú	3/56	Salt Marsh-War Cry	D.Pascual	4 a 2 cpos. de F. Ninfa 56	V.Sanguinetti	55	15.243	en	762.534	1'37"	Arg.h.	18/6/82
— — — —	4	PETIT CARLA	R.Moli-3	3/56	Pales-Lepet	F.Hila'chea	Debuta	—		—		—	—	—	—
0S 4S 0A 0A	5	POETIC MOON	R.Riveiro-2	3/56	Menguante-Vida	R.Segato	7 a vs. cpos. de Montaña 56	E.Liceri	56	32.534	en	762.639	1' 1/5	S.I.p.	12/10/82
5S 5S 0S 0A	6	TRAFFIC TICKET	P.Armada-3	3/56	Crest Pan-Traffic Gal	G.Vivas	5 a 7 cpos. de Christa 56	P.Armada	51	52.867	en	628.367	1'22"2/5	S.I.n.	22/10/82
3A — — —	7	REALMENTE	H.Correa-2	3/56	Vervain-Nephente	E.Martucci	3 a 11 cpos. de La Copelina 56	H.Correa	54	8.263	en	372.634	1'37"	Arg.n.	16/10/82
0A 0S 0S 0S	8	AKU INDIA	no correrá	3/56	Aku Aku-Fulminatt	M.Gervasoni	8 a 19 cpos. de La Copelina 56	S.Videla	55	16.253	en	372.634	1'37"	Arg.n.	16/10/82
0S 0S — —	8a	MIZZENBLA	M.Lezcano	3/56	Mizzenmast-Bla-Bla	Idem.	9 a 5½ cpos. de S. Carioca 56	M.Lezcano	56	52.221	en	914.016	1'23"2/5	S.I.n.	22/10/82
5A 0A 6S 5S	8b	KALWORM	M.Sarati	3/56	Kaljerry-Tapeworm	Idem.	5 a 11 cpos. de Dixiana 56	M.Sarati	56	11.345	en	362.539	56"2/5	Arg.n.	20/10/82
6S 3S 2S 0S	9	AT FREEZING	no correrá	3/56	Angriff-Cool Air	J.Muñoz	6 a 6 cpos. de Martincha 56	D.Orcellet	55	24.353	en	718.627	1'23"2/5	S.I.n.	22/10/82
0A 0S 0R 5R	10	CLEO QUICK	L.Acuña-4	3/56	Double Quick II-Cleonthe	A.Rodriguez	10 a 9 cpos. de A. Bar 56	L.Acuña	51	2.345	en	542.663	58"2/5	Arg.n.	3/10/82
2S 0A 0S 5A	11	LEGENT PRESS	L.Alzamora	3/56	Unipress-La Novedad	N.Caballero	2 a ½ cpo. de S. Carioca 56	L.Alzamora	55	51.474	en	917.283	1'23"2/5	S.I.n.	22/10/82
2L 0S 0A 0S	11a	LINESUN	J.Araya-4	3/56	Sunburn-Gwendaline	Idem.	2 a 5 cpos. de Aquilatada 56	J.Figueroa	56	34.625	en	208.393	1'14"2/5	L.P.n.	10/10/82
6L 5L 0L 0L	12	ZU NACHA	C.Capdevila	3/56	Don Nacho-Brava Contra	J.Roa	6 a 7 cpos. de Entretenida 56	C.Garcia	51	826	en	62.435	1' 1"3/5	L.P.h.	25/5/82
0S — — —	13	PUNKAH	O.Tabares-3	3/56	Pronto-Palatka	A.Longo	16 a vs. cpos. de La Gallarda 56	A.Etchart	56	23.860	en	1.042.974	57"	S.I.n.	25/8/82
— — — —	14	FRENCH LILY	J.Valdivieso	3/56	Cipol-Crown Flower	A.Giov'tti	Debuta	—		—		—	—	—	—

Candid.: WARHAWK (3) — *Enem.: Realmente (7)* — *Sport: Kalworm (8b)*

LLAVES: 1 — 1 PUNITIVA, 13 PUNKAH; 2 — 2 F.AMO'SA, 11 L.PRESS, 11aLINESUN; 3 — 3 VARHAWK, 10 C.QUICK, 12 ZU NACHA; 4 — 4 P.CARLA, 7 REAL'TE, 14 F.LILY; 5 — 5 P.MOON, 8 A.INDIA, 8aMI'BLA, 8bKALWORM; 6 — 6 T.TICKET, 9 AT FREEZING

SE HIZO POBLADA LA ENCADENADA: 25 VALES Y CASI MIL "PALOS" BIEN REPARTIDOS

Exuma Mató 2 Socias de un Sólo Tiro

Considerando los desastres últimos (pozos que quedaban o un solo aficionado llevándose la plata "en bolsas"), es bueno el balance de la Encadenada-6 de la reunión platense de la víspera. Porque solo un número raro, el de Reina Adorada en la 6ª. prueba, hizo estremecer los cimientos de las tribunas. Però las cosas se recompusieron y aun considerando ese "garrotazo", ese gancho al mentón de la lógica, cuando llegó el final 25 vales fueron a las ventanillas de Lindo Euro y éste, en su desahogado impacto permitió que fueran varios los que percibieron salvadores $ 9.575.000 casi mil "palos" que en este fin de mes, equivalen... ¡a un par de aguinaldos más! Por lo menos, se repartieron los tantos. Y no fue tan larga la cola de los quejosos...

Un poco "de culpa" de tan exiguo dividendo, fue la victoria de **Exuma** en el clásico Antonio Cané, disputado en cuarto turno. El favoritismo y la superioridad de la hija de Ecuánime hicieron que muy pocos vales se abran de sus ventanillas. Y la satisfacción vino cómoda. Recordemos el planteo del cotejo central, donde solo faltó Ataderas a la cita.

Largaron y se posesionó del comando del lote Frau Lily. Rápidamente, sacó un cuerpo sobre Exuma, a igual distancia lo hacía Sigzagueante y cerrando la marcha Rapsodia Azul. Recién en el primer codo, comenzó a delinearse el desarrollo y allí, en fila india y separadas por un cuerpo entre sí, accionaban Frau Lily, Exuma, Sigzagueante y Rapsodia Azul. No fue justamente una carrera muy pródiga en alternativas cambiantes y en el opuesto, todo se venía desarrollando de acuerdo al orden inicial.

Giraron la elipse final y Frau Lily se afianzó con dos cuerpos sobre la favorita que, a su vez, tomó igual distancia con relación a Sigzagueante. La otra, ya había quedado fuera de foco. Pero en los comienzos de la recta, comenzó a ceder la resistencia de Fray Lily y las rápidas brazadas de Exuma le permitieron alcanzar en los 400. A partir de allí, todo perdió color. Se defendió la de La Biznaga en el segundo lugar porque las otras venían a una cuadra.

Pero ya no se podía ni pensar en alcanzar a la pensionista de Hugo Bravo que en 2'10"4/5 les selló una boleta impresionante.

RESULTADOS GENERALES

1ª Carrera — Premio DANA BELLE — 1600 Metros

(En esta carrera comenzó la Ap.Doble)

CABALLO	JOCKEY	Nº	Gan.	Placé	Dividendo		Pag.
1 RANCHO BERT 54½	L.Falco	(7)	6610	1370	12200	3700	—.—
2 Noble Soy 57, A. de Arriba		(2)	14020	615		4700	5.700
3 Valoraste 57, J.Fernández		(4)	23515	1740			3.400
4 Indio temido 57, M.Palacios		(6)	3715	1430			21.800
5 V.Pancho 57, P.Durán		(1)	5515	745			14.700
6 Mi Andaluz 57, A.Rivero		(5)	3455	235			23.500
U Al'styto Hue 57, C.Capdevila		(8)	2005	355			40.400
TOTALES			58830	6740			

No corrieron: D.Duck (3), retirado después del paseo.
LLAVE GANADORA 2-7, $ 27.300.
Total de vales: 6051. Total de pozo: $ 83.503.800. Vales de ganador: 537. Cotización de vale: $ 155.500. Valor del enganche: $ 172.000.
Ganada por: hoc. el 3º a 3 cpos., el 4º a 6 cpos., el 5º a 1½ cpos. y el 6º a 5 cpos. (Bandera verde para el 1º puesto). Tiempo: 1'41". Cuidador: R.Suarez. Caballeriza: Arroyito. El ganador es hijo de Topo Gigio y Floralla. Edad: 4 años.

2ª Carrera — Premio BRILLANT — 1.200 Metros

(En esta carrera finalizó la Ap. Doble)

CABALLO	JOCKEY	Nº	Gan.	Placé	Dividendo		Pag.
1 OUR DORY 56, M. Escagües		(7)	19250	1020	5000	2300	—.—
2 Homologia 56, J. Burgois		(3)	5390	895		2400	18.100
3 L. For Sale 56, M. Gomez		(4)	16155	3260		2100	6.000
4 Efimera 54, V. Sabin		(6)	7680	985			12.700
5 Hiladora 56, R. Cervantes		(5)	6315	1010			15.500
6 D. Maleva 56, C. Sang'tti		(2)	10680	525			9.100
7 Alba Te 56, C. Capdevilla		(1)	4145	485			23.600
U Arika Ball 53½, M. Cañedo		(8)	1400	175			70.000
TOTALES			71015	8355			

Corrieron todas.
LLAVE GANADORA: 3-7, $ 36.800.
APUESTA DOBLE: Vales de enganche: 1.186. Nuevo pozo: $ 224.258.280. Total de vales: 1.723. Vales de la ganadora: 425. Dividendo: $ 369.360. Primer placé: 143 vales. Dividendo: $ 313.640. Segundo placé: 330 vales. Dividendo: $ 67.950.
Ganada por: 5 cpos., la 3ª a 2½ cpos., la 4ª a 4 cpos., la 5ª a 4 cpos., y la 6ª a pzo. (Bandera verde para el 5º puesto). Tiempo: 1'12". Cuidador: E. Ferro. Caballeriza: Ojo de Agua. La ganadora es hija de Our Talisman y Doey. Edad: 3 años.

3ª Carrera — Premio ARTESANA — 1.100 Metros

(En esta carrera comenzó la Ap. "Encadenada 6")

CABALLO	JOCKEY	Nº	Gan.	Placé	Dividendo		Pag.
1 P. FELISA 57, A. D'Aponte		(3)	60545	3810	4200	3400	—.—
2 Aritawa 57, J. Ojeda		(9)	28865	2730		3500	8.900
3 Kalena 57, R. Sosa		(1)	5270	805		7300	48.800
4 Thetis 57, C. Capdevilla		(5)	28640	3570			8.900
5 W. Club 57, H. Olivera		(6)	2220	730			115.900
6 S. Blanca 55, H. Rujano		(7)	26705	3085			9.600
7 Novelera 57, J. Mansilla		(10)	690	230			373.100
8 July Run 54½, N. Schneider		(12)	1745	175			147.500
9 Real Risa 57, A. Rivero		(2)	4305	595			59.800
10 Almoradi 57, A. Llanos		(11)	24260	3185			10.600
11 Emancipadora 57, A. Ramos		(8)	2475	685			104.000
U Maru 57, L. Falco		(4)	850	210			302.800
TOTALES			186565	18190			

Corrieron todas.
LLAVE GANADORA: 2-5, $ 15.100.
1ª APUESTA ENCADENADA 6: Total de vales: 12.337. Total de pozo: $ 85.125.300. Vales de la ganadora: 4.922. Cotización del vale: $ 17.000. Valor del enganche: $ 19.000.
Ganada por: 3 cpos., el 3º a 3 cpos., el 4º a cbza., el 5º a 1 cpo. y el 6º a 3 cpos. (Bandera verde para el 3º puesto). Tiempo: 1'9". Cuidador: R. Pellagatta. Caballeriza: Los 2 Brunos. La ganadora es hija de P. Dilemma y Pikuma. Edad: 4 años.

4ª Carrera — Premio CL. ANTONIO CANE — 2.000 Metros

(En esta carrera 2ª Ap. Encadenada 6)

CABALLO	JOCKEY	Nº	Gan.	Placé	Dividendo	Pag.
1 EXUMA 61, O. Frávega		(1)	18695		3000	—.—
2 (F. Lilly 60, R. Laitán		(2)	16.700			3.400
3 (Sl'ante 60, P. Molina		(3)	c 2			3.400
4 R. Azul 60, J. Jarc'ky		(4)	6125			9.300
TOTAL			41520			

No corrió: Ataderas (5).
LLAVE GANADORA DIRECTA: 1-2, $ 5.400.
2ª APUESTA ENCADENADA 6: Vales de enganche: 2121. Nuevo pozo: $ 112.931.610. Total de vales: 7040. Vales de ganador: 3717. Cotización de vale: $ 30.000. Valor del enganche: $ 33.000.
Ganada por: 4 cpos., la 3ª a 3 cpos., la 4ª a 8 cpos. Tiempo: 2'10"4/5. Cuidador: H. Bravo. Caballeriza: Don Pila. La ganadora es hija de: Ecuánime y Morotim II. Edad: 5 años.

CANDIDATO DE CRONICA

CRONICA FORTUARIA

ENTRAN HOY

Nombre	Pabellón	Procede	Carga	Giro	Hora
C.de Paraná	Argentino	Montevideo	Pasaje	Dna. Sur	7.30
Atlantic	Uruguayo	Colonia	Pasaje	Dna. Sur	15.30
S.Endeabourg	Singapur	Montevideo	General	Dna. B/C	5
Vinchita	Noruego	Santos	General	D.Sud 3ª	16
E.Antártica	Argentino	Recalada	Petróleo	D.Sud 3ª	2

SALEN HOY

Nombre	Pabellón	Sale de	Carga	Destino	Hora
C.de M.Plata	Argentino	Dna Sur	Pasaje	Montevideo	1
C.de Paraná	Argentino	Dna Sur	Pasaje	Montevideo	21
Atlantic	Uruguayo	Dna Sur	Pasaje	Colonia	8
Humberto. B	Argentino	D.Norte	Lastre	Recalada	16
Reconquista	Uruguayo	Dna E	General	Montevideo	3
R.Atri	Hindú	Dna E	General	Santos	2
Arcadia	Panameño	D. Este	General	Montevideo	—

ALISCAFOS. Línea Colonia (R.O.U.)
Salidas diarias: 8, 11, 15, 18 horas.
Llegadas diarias: 10.30, 13.30, 17.30 y 20.30. Informes: 41-4619.

CRISTINA DEBE PONER LA IBARBA EN REMOJO

Puede haber problemas serios para la jocketta **Cristina Ibarba**. Porque ayer, luego de disputada la 7ª. carrera, no pasó inadvertida la conducción que la piba le dio a **Gémini Baby**, clasificado en segundo lugar del favorito Comodoro. En ese estado de cosa, las autoridades dispusieron elevar los antecedentes y en el curso de la semana, tras analizar el "tape" de la carrera, se verá o no el grado de culpabilidad de Cristina. Compás de espera.

Con relación a las suspensiones, hubo 10 fechas para **Osvaldo Telechea** por las molestias con Buguet, que determinaron el distanciamiento el martes último; tres para **Isabel Desvard**, por perder la línea a los pocos metros de la largada dirigiendo a Arlandito e igual número a **Justo Núñez**, por molestar en los 900 dirigiendo a Bárbaro Tel. ¡Como se vé, funcionó el garrote!...

5ª Carrera — Premio FILON — 1.300 Metros

(3º Juego de la Apuesta Encadena 6)

CABALLO	JOCKEY	Nº	Gan.	Placé	Dividendo		Pag.
1(D. EUSONIO 56, C.Capdevila		(5)	68795	4590	3800	2500	—.—
2 Romarfu 56, L.Alzamora		(2)	15295	2070		3100	17.300
3 E. Horse 56, R.Fernández		(3)	29600	1535		3500	8.900
4 Don Vuner 56, J.Burgois		(9)	26995	2245			9.800
5 Delfus 56, L.Triviño		(6)	25105	2735			10.500
6 Apostador 56, A.Rivero		(7)	5835	455			45.300
7 Hay Lío 56, M.Sandoval		(1)	15745	2310			16.800
8 Rennell 56, C.Ibarba		(8)	4495	705			58.500
U(Con Honestidad 56, N.Cañete		(4)	C/el 5				
TOTALES			191860	17145			

Corrieron todos los inscriptos.
LLAVE GANADORA: 2-4: 20.600.
APUESTA ENCADENA 6: Vales de enganche: 1.636. Nuevo pozo: $ 150.183.330. Total de vales: 5.351. Vales de ganador: 1.627. Cotización de vale: $ 92.000. Valor del enganche: $ 102.000.
Ganada por: 7 cpos., el 3º a 1 cpo., el 4º a 2 cpos., el 5º a 1½ cpo., el 6º a pczo. Tiempo: 1'19". Cuidador: Hugo Yalet. Caballeriza: Van-Cla-Da. El ganador es hijo de: Comtal y Luck Band. Edad: 3 años.

CANDIDATO DE CRONICA

6ª Carrera — Premio LA POLILLA — 1100 Metros

(En esta carrera se jugó la 4ª Apuesta "Encadenada 6")

CABALLO	JOCKEY	Nº	Gan.	Placé	Dividendo		Pag.
1 R. ADORADA 55, O. Frávega		(8)	8515	1070	28400	8600	—.—
2 Carmen Princesa 57, R. Cepeda		(11)	20525	2155		5300	11.800
3 Elva's Queen 54½, A. Medina		(9)	27820	2315		5000	8.700
4 Soy Hermosa 57, E. Riso		(2)	7120	1490			34.000
5 Piola 54, A. Sandoval		(3)	7765	780			31.200
6 Canana 57, C. Sanguinetti		(1)	8075	3045			30.000
7 S. Arret 57, H. Totoricagüena		(4)	5910	3460			41.000
8 Dotada 57, M. Sandoval		(5)	17425	1800			13.900
9 Reina Imperial 57, M. Cañedo		(10)	3930	1555			61.600
10 Faura 57, J. Mansilla		(7)	4060	1285			59.600
U Skorp Carla 51½, P. Armada		(13)	64445	4545			3.700
TOTALES			175590	23500			

No corrieron: Gold Doll (6) y Lunita Brava (12).
LLAVE GANADORA: 4/5 $ 30.000.
1ª APUESTA DOBLE EXTRA: Total de vales: 4938. Total del pozo: $ 170.361.000. Vales del ganador: 266. Cotización del vale: $ 640.450. Valor del enganche: $ 705.000.
4ª APUESTA "ENCADENADA 6": Vales de enganche: 545. Nuevo pozo: $ 188.540.430. Total de vales: 2172. Vales del ganador: 103. Cotización del vale: $ 1.830.000. Valor del enganche: $ 2.013.000.
Ganada por ½ cpo., la 3ª a ¾ cpo., la 4ª a 2½ cpos., la 5ª a 2½, la 6ª a 1½ cpo. Tiempo: 1'8"4/5. Cuidador: M. O. Tirao. Caballeriza: D. Máximo. La ganadora es hija de Danger y Es Reina. Edad: 4 años.

7ª Carrera — Premio CAPORAL — 1.000 Metros

(5º Juego de la Apuesta "Encadenada 6")

CABALLO	JOCKEY	Nº	Gan.	Placé	Dividendo		Pag.
1 COMODORO 56½, J.G'tolo		(5)	52490	4930	4600	2500	—.—
2 G. Baby 52, C.Ibarba		(10)	20200	1805		3400	12.100
3 Tananbogo 56, L.Alzamora		(1)	9275	1265		4000	26.500
4 El Changui 54, C.Vega		(9)	17040	1285			14.400
5 A. Lindo 56, C.Cáceres		(6)	46635	2920			5.200
6 S. Pastor 56, C.García		(7)	605	170			406.700
7 Kalflower 56, E.Martínez		(2)	5850	680			42.000
8 El Campanero 56½, H.Olivera		(4)	690	230			356.600
9 Jet Rhythm 52, J.Azamor		(8)	8470	1340			29.000
10 Quitotero 52½, P.Jurl		(3)	16150	2300			15.200
U Packerfio 56, R.Eguzquiza		(11)	920	290			267.400
TOTALES			178325	17115			

Corrieron todos los inscriptos.
LLAVE GANADORA: 3-6: $ 11.600.
APUESTA ECANDENADA 6: Vales de enganche: 22. Nuevo pozo: $ 219.097.770. Total de vales: 125. Vales de ganador: 41. Cotización de vale: $ 5.343.000. Valor del enganche: $ 5.878.000.
APUESTA DOBLE EXTRA: Vales de enganche: 341. Nuevo pozo: $ 336.240.450. Total de vales: 607. Vales del ganador: 150. Dividendo: $ 1.569.120. Primer placé: Vales 66. Dividendo: $ 1.018.910. Segundo placé: Vales: 22. Dividendo: $ 1.528.360.
Ganada por: 3 cpos., el 3º a ¾ cpo., el 4º a 2½ cpos., el 5º a ½ cpo., el 6º a 2½ cpos. Tiempo: 1'1"1/%. Cuidador: H. R. Ventimiglia. Caballeriza: San Diego. El ganador es hijo de: Combe y Leluxe. Edad: 3 años.

CANDIDATO DE CRONICA

8ª Carrera — Premio COPOFON — 1.100 Metros

(En esta carrera Comenzó la 2ª Apuesta Doble Extra)

CABALLO	JOCKEY	Nº	Gan.	Placé	Dividendo		Pag.
1 Lindo Euro 55, J.Sánchez		(12)	57255	4530	3700	2700	—.—
2 Che Protector 55, M.H.López		(5)	11650	1370		4300	18.300
3 Zaimy 56, R.Eguzquiza		(7)	1135	185		19700	188.800
4 Tediem 54, M.Ledesma		(3)	30920	3705			6.900
5 Lord Goody 56½, J.Rodríguez		(1)	6300	1875			34.000
6 El Sendero 57, H.Olivera		(4)	3585	870			59.700
7 Arllano 56, H.T'oricagüena		(13)	2450	400			87.400
8 Fray Santiago 57, D.Veron		(9)	41155	2880			5.200
U Comejen 57, R.F'nández		(8)	855	160			250.600
TOTALES			155305	15960			

No corrieron: Blanco (2), Bisoño (6), Talboat (10) y Doon Corleone (11).
LLAVE GANADORA: 2-6 $ 10.600.
Comenzó 2ª APUESTA DOBLE EXTRA: Total de vales: 5.759. Total del pozo: $ 198.685.500. Vales del ganador: 2.345. Cotización del vale: $ 84.730. Vales del enganche: $ 94.000.
Finalizó APUESTA ENCADENADA 6: Vales del enganché: 5. Nuevo pozo: $ 239.376.870. Total de vales: 45. Vales del ganador: 25. Dividendo: $ 9.575.000.
Ganada por: 7 cpos., el 3º a 3 cpos., el 4º a 2 cpos., el 5º a 4 cpos., el 6º a 4 cpos. Tiempo: 1'7"1/5. Cuidador: L.F.D.Padró. Caballeriza: Edugas. El ganador es hijo de Euro Y Pichucha. Edad: 4 años.

9ª Carrera — Premio LA HECHICERA — 1.400 Metros

(En esta carrera finalizó la 2ª. Doble Extra)

CABALLO	JOCKEY	Nº	Gan.	Placé	Dividendo		Pag.
1 SENSORIAL 56, C. Cáceres		(13)	37915	2095	5800	2700	—.—
2 Virtual 53, A. Rivero		(4)	7850	275		7400	28.200
3 El Juez 55, O. Frávega		(11)	57045	2225		2600	3.800
4 Bequemago 56, J. M'silla		(6)	7725	615			28.700
5 Kampf 56, L. Alzamora		(12)	1515	265			146.600
6 Hipple Rojo 56, M. Ledesma		(9)	21050	1570			10.500
7 Cubangazo 56, H. Olivera		(7)	4480	455			49.500
8 Caminito 56, R. Cabrera		(10)	1030	210			215.600
9 Pepito 52½, P. Jurl		(8)	430	160			516.500
10 Guarda el Ojo 54½, R. Almirón		(5)	3115	380			71.300
U Angleterre 56, I. Gorrais		(3)	18790	1650			11.800
TOTALES			160945	9920			

No corrieron: Bambino (1) y Face Sir (2)
LLAVE GANADORA: 2-6: $ 35.700
2ª. APUESTA DOBLE EXTRA: Vales de enganche: 3.121. Nuevo pozo: $ 401.113.560. Total de vales: 5.466. Vales del ganador: 1.224 Dividendo: $ 227.530. Primer placé: Vales 291. Dividendo: $ 275.670. Segundo placé: Vales 1.675. Dividendo: $ 23.940
Ganada por 6 cpos., el 3º. a 2½ cpos., el 4º. a 5 cpos., el 5º. a ½ cpo. y el 6º. a ½ cbza. (Bandera verde para el 5º. puesto) Tiempo: 1'28"2/5. Cuidador: Saturnino L. Bello. Caballeriza: M. y Pablo. El ganador es hijo de Duncan y Snow Fancy. Edad: 3 años.

10ª Carrera — Premio NYLANDERA — 1.200 Metros

CABALLO	JOCKEY	Nº	Gan.	Placé	Dividendo		Pag.
1 SIMPLONA 57, R. Comas		(4)	45620	2205	11500	5000	—.—
2 Rovilla 53, C. Pintos		(7)	39275	3445		3900	13.400
3 Lady Belle 57, V. Sabin		(13)	68510	6890		2900	7.700
4 Windy Filly 54½, H. Ripoli		(9)	42270	4520			12.500
5 Requemada 57, M. Escagües		(11)	127235	9255			4.100
6 M. Rosario 57, J. M. F'nández		(2)	10465	845			50.500
7 Cap Flower 55, V. Aguirre		(6)	11425	1170			46.200
8 Griveta 54, A. Rivero		(10)	8740	1035			60.500
9 Boluca 54, A. Valenti		(1)	3980	840			132.900
10 S. Beautiful 53, R. Pastor		(14)	1680	595			314.800
11 Pharuka 57, J. Burgois		(5)	19140	1110			27.600
12 Farilola 57, M. Cañedo		(12)	3800	530			139.200
U Somali 57, M. Gómez		(8)	1175	285			450.100
TOTALES			383315	32725			

No corrió: Trumbera (3)
LLAVE GANADORA: 2-3: $ 25.000
Ganada por 4 cpos., el 3º. a 2 cpos., el 4º. a ¾ cpo., el 5º. a la cbza. y el 6º. a 2½ cpos. (Bandera verde para el 4º. puesto). Tiempo: 1'14"4/5. Cuidador: M. A. Motta. Caballeriza: El Molino. La ganadora es hija de New Noble y Sample. Edad: 4 años.

CAMBIAR UN PINGO SERA MUY BRAVO

Ya se dieron a conocer las normas del nuevo sistema de identificación de los S.P.C. implantado para evitar las conocidas maniobras de cambiazos como sucedió hace poco. Los cuidadores deberán comunicar al Stud Book Argentino entre los días 1º y 15 de noviembre la nómina completa de los ejemplares que tienen a su cargo. Una vez cumplimentado ese requisito, la entidad le comunicará al cuidador fecha, hora y la nómina de los ejemplares a presentar, la cual constará de un máximo de 0 caballos más otros 5 que actuarán de suplentes en caso de imposibilidad de presentar a los primeros. En forma simultánea, el cuidador deberá hacer saber a los propietarios de los S.P.C. que deberán presentarse al Stud Book Argentino a fin de hacer efectivo el importe del certificado para correr. Contra tal pago se entregará el recibo y el permiso para la toma fotográfica. Previo a la fotografía del animal, un veterinario oficial certificará la identidad del animal en cuestión por medio de la ficha original y el certificado presentado por el cuidador. Los cuidadores, cuando reciban un nuevo ejemplar, lo tienen que hacer saber al Stud Book en un plazo no mayor de 7 días y en caso de no asistir el S.P.C. el cuidador deberá presentar un justificativo extendido por el cuerpo veterinario. En todos los casos, el animal en el momento de la toma fotográfica será entregado por su peón habitual al personal que el Stud Book designará a tal efecto, debiendo hallarse presente el cuidador, propietario o persona autorizada. De no cumplir este requisito, el S.P.C. no podrá ser presentado en ningún hipódromo que actúe bajo este nuevo sistema. Posteriormente a las tomas fotográficas, el Stud Book emitirá un nuevo certificado indentificatorio que será entregado al cuidador. A fin de dar cumplimiento a lo resuelto por la Comisión del Stud Book Argentino, el presente reglamento se pondrá en vigencia a partir del 1º de noviembre del corriente

LA PAVADA

Se conocieron ayer las cifras del **"enfrentamiento"** del pasado lunes, a las 22 horas, entre **Soledad Silveyra y Rodolfo Bebán**, la primera en Canal 7 representando **"Alfonsina"** y el segundo en el 13, con **"Un tal Servando Gómez"**. La **"lucha"** entre los dos grandes del espectáculo **la ganó cómodamente doña Solita**, quien llegó a lograr **20,7 puntos**, con un promedio total en las 5 medias horas de **20 puntos**, mientras que el galán logró un **"máximo"** de **14,4 puntos**, con un promedio en las cuatro medias horas de **13,2 puntos**. A otra cosa...

* * *

Hugo Sofovich, desvinculado del trío Porcel-Casán-Olmedo, **está escribiendo una comedia que piensa estrenar en el verano que se aproxima en una sala de Mar del Plata** ("Pigalle") y que aún **no tiene título**. Su principal protagonista femenina **iba a ser Camila Perisse**, pero se la **cambió** por Zulma Faiad. También **estaba en el proyecto** Javier Portales, pero parece que éste **no desea alejarse de Buenos Aires**, durante la temporada estival, **y habría desistido**. Quienes sí confirmaron sus presencias fueron Sergio Velasco Ferrero y Adriana Salgueiro **(¡cómo trabajaba esta pareja!)** y Marcos Zucker.

* * *

Mario Fortuna realizará en una de las salas del complejo "Re-Fa-Sí" de la Ciudad Feliz, que pertenece a la familia Carreras, **un doble show diario, de corte unipersonal**. Se tiene **mucha fe...**

* * *

También en Mar del Plata se verá "La noche de la basura", **que escribiera, dirigiera e interpretara Beto Gianola** y que ahora representará Carlos Carella, **sin conocerse aún a ciencia cierta quién será su acompañante**, aunque **"suena"** con insistencia el nombre de **Irma Roy**. Esta premiada obra sufriría una modificación importante: **se le cambiaría el título, para "adaptarlo" más al escenario geográfico en que se presentará**. Como se lee, es toda una novedad...

* * *

Berugo Carámbula, Katia Iaros y Andrés Redondo **ya estamparon sus firmas para presentarse, también desde enero, en Necochea** en el teatro "Plaza".

EL PRINCIPE NO QUIERE DEJARLA

SE FUGO DEL CUARTEL PARA ESTAR CON LA "PORNO"

LONDRES, 28 (UPI y AFP).— Cuando se afirmaba que había terminado el romance entre el príncipe Andrés y la bella e "inquietante" actriz de filmes eróticos Koo Stark una revelación del "Daily Mail", de esta ciudad ha tenido vasta repercusión.

En efecto, el diario señala que el príncipe indudablemente "enloquecido" por los encantos de la muchacha, se escapó de la base de la Fuerza Aérea donde se halla, para hacer una visita "secreta" a Koo.

Según la información difundida por el órgano de prensa mencionado, el príncipe —que intervinó como piloto de helicópteros en la guerra del Atlántico Sur—, no pudo resistir el alejamiento de la muchacha y optó por llegar hasta donde está ella, en un departamento de amigos, en Londres.

Se había dicho que Koo, tras su promocionado "idilio" con el príncipe y el consiguiente escándalo, decidió viajar a los Estados Unidos, país donde nació, pero después se supo que, en realidad, permanecía en esta capital.

LONDRES, 28 (Rad. AP).— La actriz porno Koo Stark sale de su casa en Londres, donde permaneció al regresar de su idilio con el príncipe Andrés, en el Caribe.

El representante de la belleza del cine porno le había dicho que dudaba que su romance pudiera continuar, dada la publicidad que tuvo y que el palacio de Buckingham no aceptó. Pero nadie ha podido impedir que en "secreto" siguiera, debido a la afiebrada pasión que impulsa al príncipe a ver a la actriz "lo más seguido posible".

El último viaje, para un encuentro que se concretó esta semana, fue hecho por Andrés en su helicóptero, desde la base aérea Culdrose Royal. Koo, mientras tanto, tras desnudarse totalmente y protagonizar apasionadas escenas en películas como "Emilsy" y "Cruel pasión", recibe ahora más ofertas de trabajo que nunca. Hasta le han propuesto un "jugoso" contrato con la TV de los Estados Unidos.

En tanto, Andy busca cualquier oportunidad para demostrar su amor a la hermosa estrella del cine porno. Los comentarios en Londres no se han hecho esperar: se avecina otro escándalo con mayúscula.

El COMFER Sancionaría a Guerrero Martinheitz

Trascendió que el Comité Federal de Radiodifusión (COMFER) estaría estudiando la imposición de una sanción disciplinaria al conocido locutor y animaor Hugo Guerrero Martinheitz, a raíz de algunos comentarios que formulara en su programa por Radio Continental.

Según se supo, el popular hombre de radio formuló algunas apreciaciones de tono jocoso inmediatamente después de leer promociones para el llamado a ingreso a institutos militares.

Durante tres días, el animador peruano insertó comentarios humorísticos, al leer el aviso promocional para ingreso a institutos militares. Estos "agregados" intencionados fueron efectuados al parecer, el 13 de octubre a las 17, el 14 a las 15 y el 18 a la misma hora. En esas oportunidades, Guerrero habría agregado, por su cuenta y matizado con sonrisas, referencias en el sentido de que ingresando al Colegio Militar, había buenas posibilidades de llegar a ser presidente de la República. Incluso el último de los días señalados, el animador habría comentado sobre la "modestia" del Ejército, que no indicaba que para los egresados del citado colegio, existía la posibilidad u opción de ser presidente de facto o electo, como Juan Domingo Perón.

Estos comentarios habrían originado molestas reacciones en distintos sectores, que apoyarían una sanción por parte del COMFER, hacia el polémico animador y locutor a efectivizarse próximamente

Adjudicaron Radios en Mardel y Rosario

Radio LU9 de Mar del Plata fue adjudicada a "Radio Emisora Cultural" SA, integrada entre otros, por José María Muñoz, Jaime Monk, Mersido Morano y Jorge Raúl Talamoni, todos ellos componentes de la empresa propietaria de Radio Rivadavia, con una licencia por quince años, prorrogables por diez años más.

Por otro decreto, el Poder Ejecutivo adjudicó la explotación de LT2 de Rosario a "Televisión Litoral" SA, quien ya explota LT 83 Canal 3 de la misma ciudad. El período establecido es el mismo que el anterior.

En ambos casos, las empresas se comprometen a instalar dos radioemisoras de frontera, en zonas que les de frontera en zonas que les fueron delimitadas, porque así lo establece la resolución para las empresas permisionarias de dos ondas.

GENE HACKMAN PUSO EN VENTA SU RESIDENCIA

LOS ANGELES, 28 (UPI).— Si no tiene mucho, pero mucho dinero, no se le ocurra comprar la casa de Gene Hackman en Montecristo, California, que la empresa Previews Inc. acaba de poner a la venta. El matrimonio Hackman pide 12 millones de dólares por la casa estilo meditarráneo de 20 habitaciones.

La casa fue contruida en 1917 y remodelada en 1980. Le agregaron un enorme balcón con vista a un parque, también de la propiedad, una sala de juego en el tercer piso, una fuente de soda en el comedor de verano, y mucho mármol y cristal. Tiene también piscina, cancha de tenis y una torre de dos pisos que fue convertida en gimnasio.

Por supuesto que también tiene un enorme comedor para las noches de gala y una muy moderna sala de proyecciones.

Todo muy bonito y no tan caro, pero ¿y los gastos de mantenimiento?

TODO EN POCAS LINEAS

La Casa del Tango, prosiguiendo con su ciclo de conferencias que se realizan en "Bien porteño", **Balcarce 1053**, anuncia para el 4 de noviembre a las 19.30 la presentación de **José Gobello** en el tema **"El origen de la letra del tango"**. Colaborarán el guitarrista **Bartolomé Palermo** y el cantante **Raúl Carda**.

* * *

Luego de sus actuaciones en Obras, **Susana Lago** y **José Luis Castiñeira de Dios**, componentes del dúo **Anacrusa**, se disponen a presentar en concierto en material sonoro de su último L.P. de edición nacional. Será en la sala **Martín Coronado** del teatro **General San Martín**, los días 16, 17, 18, 23, 24 y 25 de noviembre

* * *

El **Grupo Coral de la Calle Larga**, dirigido por la profesora **Noemí Lomanto de Cirigliano**, ofrecerá un recital en el Salón Auditorio de la Caja Nacional de Ahorro y Seguro, **Solís 119**, el próximo lunes 8 de noviembre a las 18.30.

* * *

El próximo domingo a las 10, el **Conjunto Pro Música de Rosario** ofrecerá en el **Teatro Colón** un concierto para estudiantes, organizado por las autoridades del mismo teatro y el **Sector Acción Educativa Complementaria del Ministerio de Educación**. Los sobrantes de localidades están en venta en el mismo teatro de 10 a 20.

* * *

El Centro de Investigación y Asesoramiento en Psicología (CIAP) realizará hoy en **Córdoba 4544**, un encuentro con amigos, colaboradores y allegados para conmemorar sus primeros quince años dedicados al trabajo asistencial y orientación psicológica de la comunidad, a cuyo espectro no son ajenos los integrantes de la colonia artística.

* * *

Acaba de regresar de Alemania la **Compañía Argentina de Mimo** que dirige **Angel Elizondo**. En aquel país el grupo participó en el Festival Internacional de Colonia, junto a los Mumenschanz, Dimitri, Milán Sladek, el Sardono Teatro de Indonesia, el Zero Teatro de Francia, la compañía Kiyoshi Shimizu de Japón y otros importantes conjuntos de primer nivel mundial. Dado el éxito obtenido en dicho festival, la compañía de **Elizondo** realizó otras presentaciones en Bonn, Siegen y finalmente otra vez en Colonia.

KATERINE HEPBURN HOSPITALIZADA

Nueva York, 28 (EFE).— La actriz norteamericana Katherine Hepburn, de 72 años, ha sido hospitalizada por problemas circulatorios, informa hoy el diario "New York Post".

El representante de la actriz y los responsables del hospital se han negado a hacer ninguna declaración que desmienta o afirme dicha información.

Katherine Hepburn ha recibido cuatro "Oscars" a lo largo de su carrera artística. El último galardón le ha sido concedido este año, por su interpretación en la película "En la laguna dorada", donde trabajó junto a Henry Fonda, quien falleció el pasado mes de agosto.

UN CELENTANO VENIDO A MENOS

"Ardiente y napolitano". Sello: Nova. Origen: italiano. Director: Festa Campanile. Artistas: Adriano Celentano, Claudia Mori. Cines: Iguazú, Losuar, Santa Fe I.

Hasta aquí, Adriano Celentano era favorito del público argentino. A partir de aquí, el porvenir se ve muy oscuro. El director, que alguna vez lució su ingenio, parece haber caído en una etapa de sombras carentes de inspiración. Una historia sin importancia estaba esperando al creador con ingenio que pudiese sino revitalizarla, al menos, procurarle situaciones que no tornasen tedioso el desarrollo argumental.

Celentano, además de repetirse peligrosamente en cuanto a gestos, es el responsable de un personaje sin gracia. Los "representantes" de la mafia parecen muñecos de utilería, los actores parecen soldaditos de plomo. La grata excepción es Claudia Mori. Pero es poco.

C.F.

PALABRAS CRUZADAS

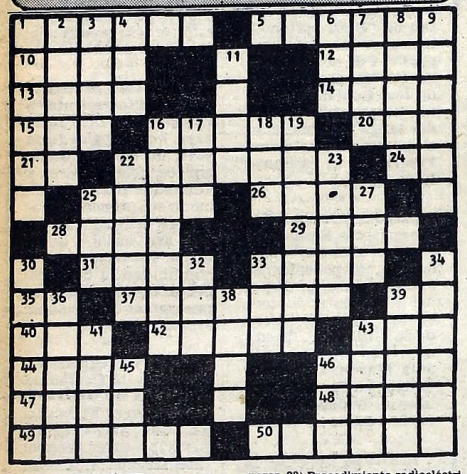

HORIZONTAL

1) Composición poética inventada por Campoamor. 5) Gracioso. 10) Dícese de ciertas frutas muy delicadas. 12) Ansares. 13) Mancha que suele salir en el cutis. 14) Ciudad de Italia. 15) Parte del ave. 16) Brazuelo del cerdo. 20) Dipsomanía. 21) Nota musical. 22) Arbol maderable de Panamá. 24) Nota musical. 25) Asiento de la columna. 26) Montaña de Grecia. 28) Genio de ambos sexos, de la mitología persa. 29) Reino del SO. de Asia. 31) Materia derretida que sale de los volcanes. 33) Monte de la Argentina. 35) Abreviatura de usted. 37) En Cataluña, cuerpo de gente armada no perteneciente al ejército. 39) Pronombre posesivo. 40) Preposición inseparable. 42) Lujurioso. 43) Carraspeo. 44) Muy distraídas. 46) Agujerito sutil de la piel. 47) Engaño, fraude. 48) Ciudad de Argelia. 49) Cono volcánico de Chile. 50) Cubierta exterior de las flores.

VERTICAL

1) Drogado. 2) Ojo sencillo de los insectos. 3) Barniz de China muy hermoso. 4) Ondulación. 6) Impar. 7) Puerto de Guatemala. 8) Ciudad de la India. 9) Atrevimiento. 11) Escaso, limitado. 16) Perjudiciales. 17) Altar. 18) Aumentativo. 19) Calidad de nítido. 22) Del verbo parar. 23) Procedimiento radioeléctrico que permite a un avión determinar su posición. 25) Unidad de intensidad sonora. 27) Tipo que personifica el gobierno de los Estados Unidos. 30) Apretado, espeso. 32) Dueña. 33) Del verbo atar. 34) Yegua menor de dos años. 36) Parte de la mano (Pl). 38) Azar, riesgo. 39) Principal. 41) Dícese de lo que tiene sus partes muy separadas. 43) Buey. 45) Religiosa. 46) Preposición.

(La solución mañana)

S	O	S	E	R	A		S	E	M	O	L	A		
A	L	E	S			L				A	R	A	L	
R	I	C	O			O				R	O	S	A	
A	T	O		C	A	T	A	R		S	O	L		
R	E		T	E	H	E	R	A	N		S	I		
E		C	A	L	I		A	M	E	S		A		
	P	O	L	I				A	V	I	O			
C		M	U	C	A		E	D	E	N		C		
U	N		D	A	N	E	S	A	S		B	U		
P	E	R		L	I	R	O	N		V	A	L		
I	R	A	S			I			M	A	R	A		
D	O	M	O			E			O	L	O	T		
O	N	O	S	M	A		C	O	L	I	N	A		

(Solución del problema anterior)

Vivir Buen Cine en Libertad

REVANCHA ARGENTINA GRACIAS AL CINE VENEZOLANO

Ha terminado exitosamente la semana de cine venezolano. Cabe el análisis tanto para las virtudes como para los defectos. El escriba no puede eludir el echar una mirada retrospectiva, en aquella romántica Caracas donde nadie sabía nada de cine. Donde era el rey de las masas un fino y sensible escritor, Carlos Fernández, una especie de Vacareza, que llenaba los ámbitos radiales del país con la fresca espontaneidad de **"Frijolito y Robustiana"**, a quien le propuse llevar al cine como historia, logrando como respuesta una cara de asombro y una frase:

—¿Y quién sabe hacer una película?

Ahora el cine venezolano sabe incluso buscar una identidad nacional para sus temas. Y aquel pueblo de entonces que en los cines de la época seguía con delirante entusiasmo la gesta de **"La guerra gaucha", e celebraba de pie y a rabiar con encendidos aplausos que ni a "La carga de la brigada ligera" se le habían ofrendado. Ese pueblo hoy tiene su cine. Un cine sin armonía de tiempo, sin una fotografía a lo Gabriel Figueroa, sin la composición de imágenes a lo Bresson. Pero sí un cine de garra, sincero, espontáneo, con historias que atrapan, con sinceridad que apabulla, con coraje de valientes, con desafío sin temores y con una libertad de la que no podemos hacer ostentación con nuestro cine. Fue una eclosión colosal. Que se ganó a nuestro público. Román Chalbaud, uno de sus hombres más entusiastas dice: "La eclosión de nuestra cinematografía se dio a partir de 1973...".** Es decir, ayer. Y ya tienen un hoy que se gana multitudes, al menos, las porteñas. ¿Barajar títulos? ¿Para qué? Todas y cada una de sus expresiones fueron otras tantas manifestaciones que entrañan un desafío. Desde la colosal denuncia contra las policías bravas aptas para la salvaje represión e inservibles para la inteligente previsión, hasta la condena de los gobiernos de espaldas a sus pueblos, ese cine pujante es un dechado de virtudes al amparo de una técnica modesta que en este caso, poco importa. Tampoco les interesa disfrazar a las villas de emergencia que se arrastran a los pies de los colosales edificios de la gigantesca Caracas actual. Es su cine, el de los hombres con coraje, el que vale. El que sirve. El que debemos seguir. Por el que debemos luchar. A esta altura, el lector estará preguntándose cuál es la mejor película del lote. ¿La mejor? Todas y ninguna. Porque la mejor es el propio cine venezolano. Ese es el mejor. ¿Para qué, pues elegir una? Bienvenido, hermano cine venezolano. Lo que ustedes emularon alguna vez de nuestro cine, es lo que hoy emulamos nosotros del vuestro. Todo eso es lo mejor que nos mandaron. ¿Para qué, pues, buscar la mejor de un cine que no quiere ser conformista?

Fue evidente que éstas apreciaciones fueron compartidas por numerosos espectadores, al punto que sus comentarios han hecho que el ciclo siga una semana más.

C.F.

LUNA EN CUARTO MENGUANTE

"La luna": Dramática, italiana. Dirección: Bernardo Bertolucci. Con Jill Clayburgh, Matthew Barry, Verónica Lazar, Renato Salvatori y Tomás Milian. Presentó Columbia Fox en los cines Gran Rex, América y Atlas Belgrano.

El desaparecido director Valerio Zurlini, dijo de Bertolucci, que "era más hábil que talentoso". El esperado estreno de "La luna", injustificadamente prohibida por un par de años entre nosotros, parece confirmar aquella aseveración. Es que el abordaje del tema edípico se concreta con lujo visual y mucho efecto, pero demorando con lateralismos inconducentes un final feliz pleno de concesiones.

Caterina Silveri (Jill Claybourgh) es la absorbente protagonista de la historia. Es una famosa cantante de ópera que en una relación juvenil ha tenido a Joe, su único hijo, ahora adolescente. Caterina ha enviudado en el extranjero y la pérdida, más que un profundo dolor le ha dejado un desasosiego incontrolable y el desbarrancamiento del equilibrio social. Para paliar el momento y enfrentar su nueva realidad, retorna a Italia y enfila su protección y su cariño hacia su hijo, un muchacho carente de respuestas y de guías. La relación entre madre e hijo camina permanentemente por los límites del amor normal y produce en ambos, la desazón de lo prohibido conscientemente y del conocimiento de algunas debilidades (drogas en Joe, relación con otros hombres en Caterina). Finalmente llegará el alivio y la felicidad, en un final complaciente, en el que el director de "Ultimo tango en París" y "Novecento" (ambas prohibidas en Argentina), pareciera dejar una salida dulce para el universo amargo que muestra.

Sin un estricto rigor narrativo, "La luna" muestra delicados aspectos audiovisuales, especialmente en la fotografía, con la que el laureado Vittorio Storaro hace maravillas. Muy bien aprovechada la música de las óperas más conocidas de Verdi. Jill Claybourgh, logra una impactante labor plena de matices, mientras que el adolescente Matthew Barry tiene un rostro sugerente.

H.S.

HABLAN LOS ASTROS

por el profesor **MARIO CARIÑO**

LOS NIÑOS NACIDOS HOY serán muy despiertos, fuertes, inteligentes y dueños de gran carácter y voluntad. Serán muy nobles, generosos y simpáticos.

LOS QUE CUMPLEN AÑOS HOY pasarán horas felices y tendrán más de una sorpresa. Luego les seguirá una etapa feliz, con buena fortuna y salud.

ARIES: Muchas felicidades en sus casas y gran etapa en amor, trabajo se complica, cuidado, dinero no faltará. Números 6 y 3.

TAURO: *Día para el amor, el trabajo*, las mudanzas y los viajes. Sus números 6 y 0. Cuiden la salud. Ojo con los golpes. En casa, muy feliz.

GEMINIS: Fiesta próxima, alegrías y regalos. Buen trabajo, dinero, inversiones y viajes muy bien. En amor complicaciones. Sus números 1 y 0.

CANCER: Epoca ideal para encontrar pareja, comprometerse o casarse. Un nacimiento. Salud, dinero y amor bien.

LEO: Noticias en la tarde, sorpresa grata, dinero y trabajo bien, familia feliz, una boda. Números 1 y 0. Viaje pronto al mar.

VIRGO: Casa feliz, en amor una nueva etapa, un nacimiento en la familia muy pronto. Salud, dinero y viajes muy bien. Números 4, 7 y 9.

LIBRA: Salud, dinero y amor, bien. Para viajar o mudarse, regular, cuídense en la calle, visitas, llamadas y alegre sorpresa.

ESCORPIO: Superan *mal momento, con fe todo se arregla*. Inviertan y firmen, un viajecito. Amor, dinero y salud bien. Pero ojo con los golpes.

SAGITARIO: Salud desmejora, menos tabaco y más vida natural. Trabajo, dinero y viajes, buena época. En amor y en casa algunos problemas.

CAPRICORNIO: Números 3 y 7, horas propicias después de las 2. Dinero, trabajo y amor muy bien. En casa nervios. Hay que cuidar el hígado.

ACUARIO: En amor problemas, cuidado y en sus casas más comprensión. Buena salud, trabajo y dinero muy bien. Una boda pronto. Números 8 y 6.

PISCIS: Números 5 y 8, día para el amor, la casa y los amigos. Dinero pronto, buen trabajo, un viaje corto en breve. Cuiden los pies y la digestión.

TELEVISION

10.30 (11) **CENTINELAS DEL BOSQUE - Serie**
Graydon Gould.

(13) **LASSIE - Infantil**
Robert Bray.

11 (7) **TELESCUELA TECNICA - Didáctico**
Alberto Trucco.

(9) **DIOS EN UN NUEVO DIA - Religioso**
Rvdo. P.J.M. Lombardero.

(11) **CICLO DE APOYO A LA LABOR DOCENTE - Didáctico.**

(13) **FESTIVAL INFANTIL**
Dibujos animados

11.05 (9) **SERVICIO PARA LA COMUNIDAD - Periodístico**
Lía Salgado.

11.10 (11) **BONANZA - Serie**
Lorne Greene - Dan Blocker.

11.30 (7) **RECREO - Infantil**
Dibujos animados

(13) **EL SHOW DE LOS TRES CHIFLADOS - Infantil**
Larry - Moe - Curly.

12 (7) **SHERIFF LOBO - Serie**
Claude Akins.

(9) **MEDIODIA CON BETTY - Periodístico**
Betty Elizalde.

(11) **NOTICIAS ONCE - Periodístico**
Amalia Rosas - E. Rial Martínez.

(13) **SWAT - Serie**
Steve Forrest.

12.30 (11) **LA GRAN OCASION - Entretenimientos**
Sergio Velasco Ferrero

13 (7) **EL SHOW DE LA VIDA - Periodístico**
Héctor Larrea.

(9) **APRENDER A VIVIR - Teleteatro**
Héctor Calori - María Ballesteros.

(13) **REALIDAD '82 - Periodístico**
J.C. Pérez Loizeau - R. Andino.

14 (9) **SEMANA NUEVE - Periodístico**
Gerardo Sofovich.

(11) **VERONICA - Teleteatro**
Verónica Castro.

(13) **SOBREMESA - Femenino**
Dr. Eduardo Lorenzo "Borocotó".

15 (11) **NUESTRO CINE**
"Amor". Pepita Serrador.

(13) **TODO TUYO - Teleteatro**
Silvia Montanari - Jorge Mayorano.

15.30 (7) **TELEJUEGOS - Infantil**
Gachi Ferrari - Cecile Charré y el perrito "Alfonso".

16 (2) **DIBUJOS - Infantil**
Dibujos animados

(9) **UN NOVIO DIFICIL - Teleteatro**
Selva Alemán - Daniel Guerrero.

(13) **EL TIEMPO DE ELVIRA - Infantil**
Elvira Romei.

16.30 (2) **MIS HOMBRES Y YO - Serie**
Patricia Crowley.

(13) **PATOLANDIA - Infantil** Rafael Carret.

17 (2) **BUSCANDO NOVIA A PAPA - Serie**
Bill Bixby

(9) **LA TARDE DE ANNAMARIA - Femenino**
Annamaría.

(11) **PRISIONERA DE UN ERROR - Teleteatro.**
Sonia Braga.

(13) **DIVERSIONES EN EL 13 - Infantil**
Las Trillizas de Oro.

17.30 (2) **LA ISLA DE GILLIGAN - Serie**
Bob Denver.

(7) **LOS ANGELES DE CHARLIE - Serie**
Kate Jackson - Jacklyn Smith - Cheryl Ladd.

18 (2) **EL DERECHO DE NACER - Teleteatro**
Verónica Castro.

(9) **PAYASOTE Y PERIQUIN - Infantil**

(11) **LA HORA DE CAROZO Y NARIZOTA - Infantil**
Con el profesor Gabinete.

(13) **LAS VEGAS - Serie**
Robert Urich.

18.30 (7) **REBELDE Y SOLITARIO - Teleteatro**
Raúl Taibo - Mariana Karr.

19 (2) **VALLE DE PASIONES - Serie**
Barbara Stanwick

(7) **LAS AVENTURAS DE B.J. - Serie**
Greg Evigan.

(9) **DE 7 A 8 - Periodístico**
C. Mascetti - B. Elizalde y S. Huberman.

(11) **REVISTA ONCE - Periodístico**
V. Sueiro - U. Barrera - J.C. Mendizábal.

(13) **TODOS LOS DIAS LA MISMA HISTORIA - Teleteatro**
Beatriz Taibo - Luis Medina Castro.

19.30 (11) **TRAIGANOS SU PROBLEMA**
Lucho Avilés.

20 (2) **EL CRUCERO DEL AMOR - Serie**
Gavin McLeod.

(7) **LOS 100 DIAS DE ANA - Teleteatro**
Andrea del Boca - Silvestre.

(9) **RUMBO A LA FAMA - Musical**
Leonardo Simmons.

(11) **DE LO NUESTRO CON HUMOR**
Quique Dapiaggi.

(13) **BUENAS NOCHES ARGENTINA - Periodístico**
S. Villarruel - D. Mendoza.

21 (2) **LAS CALLES DE SAN FRANCISCO - Serie**
Karl Malden

(7) **SESENTA MINUTOS - Periodístico**
J. Gómez Fuentes - M. Larreta - N. Kasanzew.

(9) **CICLO DE GUILLERMO BREDESTON. Y NORA CARPENA**
"Tita Rufa".

(11) **TITANES EN EL RING**
Martín Karadagián.

(13) **MAGNUM - Serie**
Tom Selleck.

22 (2) **KOJAK - Serie**
Telly Savalas.

(7) **LA LEY QUE NOS UNE - Periodístico**
Gerardo Palacios Hardy - Hernán Rapella.

(11) **1984 LA EXPERIENCIA QUE USTED VA A VIVIR - Periodístico**
Marcos Ordóñez - Eduardo Paredes.

(13) **RUMBO A LA DEMOCRACIA - Periodístico**
Sergio Villarruel

22.30 (9) **UD. TIENE LA PALABRA - Periodístico**
José María Corso Gómez - Jorge Cayo.

23 (2) **BARETTA - Serie**
Robert Blake.

(13) **EL F.B.I. EN ACCION - Serie**
Efrem Zimbalist Jr.

23.30 (7) **ADELANTE JUVENTUD - Periodístico**
Adolfo Cassini.

(11) **NOTICIAS ONCE - Periodístico**
A. Repetto, E. Landi.

24 (2) **HARRY O - Serie**
David Janssen.

(9) **CONOCIENDO BUENOS AIRES**
Adolfo Jasca.

(11) **300 MILLONES - Musical**
Elencos rotativos.

(13) **SEPTIMA EDICION - Periodístico**
Rodolfo Pousá - Jorge Jacobson.

0.05 (9) **GRANDES OLVIDADOS**
Indio Apachaca.

0.10 (9) **DIOS ES MI DESCANSO**
Religioso

0.30 (7) **LA GENTE - Periodístico**
Augusto Bonardo

(13) **TRASNOCHE**
Primera sección: "Prométele cualquier cosa" Leslie Caron
Segunda sección: "Patrulla juvenil". Michael Cole. Serie

3.30 (13) **UN MOMENTO DE MEDITACION**
Religioso

TEATROS

★ **COLON. 35-1430.** VIERNES 29 a las 21: 11º Func. del Ab. Nocturno. Opera "LA BOHEME", de LEONCAVALLO. Con: Simonella, Becker, Crea, Farré Yost, Gaeta, Tomaselli, Secreto, Nait, Cuttone, Betti, Boero. Dir. de Orq.: REINALDO CENZABELLA. Orquesta y Coro Estables del Teatro Colón. Sob. de Ab. (únic. loc. altas lat. y de pie) en vta. SABADO 30 a las 21: Func. Ext. Nº 19, Org. por el T. Colón y la Fundación Teatro Colón de la Ciudad de Buenos Aires. Concierto Sinfónico-Coral a cargo de la ORQUESTA ESTABLE DEL TEATRO COLON. Dir. SIMON BLECH. Programa: obras de Debussy, Strawinsky, Rattenbach y Strauss. Dir. del Coro: A.BALZANELLI. CORO ESTABLE DEL TEATRO COLON. Pl.: $ 150.000. Loc. en vta. Boletería todos los días de 10 a 20 en Tucumán 1111.

★ **MUNICIPAL GENERAL SAN MARTIN. Corrientes 1530. 46-8611.**
—Sala Casacuberta. Hoy a las 18: "EL CASAMIENTO DE LAUCHA", de *R.Payró, sobre adaptación de O.Pellettieri* y T.Stilman. Con: A.Ugo, P. Gilmour, S. Corona, J.C. Puppo, E. Bai y elenco. Dir. O. Pellettieri. Pl.: $ 25.000. Hoy a las 21: "LOS CUERNOS DE DON FRIOLERA", de R. del Valle Inclán. Con J.M.Gutiérrez, G.Araujo y elenco. Dir. J.Petraglia. Pl.: $ 50.000. Loc. en vta.
—Sala Martín Coronado. Mañana a las 19.30: IRIS SCACCHERI presenta: "*LOS LOCOS IDILIOS DE UNA* MUJER EN UN PALCO DORADO", con música de Wagner, Gardel y Lepera. Pl.: $ 60.000. Loc. en vta. Mañana a las 22. Estreno: "PERIFERIA", de O. Viale. Con U.Dumont, L.Manso, C.Ruiz y gran elenco. Música: J.L.Castiñeiras de Dios. Dir. A. Boero. Pl.: $ 50.000.

★ **PRESIDENTE ALVEAR. Corrientes 1659. 46-9470.** Hoy a las 21: Estelar reaparición de Virginia Luque en: "VIRGINIA DE BUENOS AIRES" acompañada por el poeta Homero Expósito, el Munay Trío y el Cuarteto Musical de Omar Valente.

★ **DE LAS PROVINCIAS ARGENTINA. Córdoba 6056. 772-3350.** Hoy a las 21: "EN CUERPO Y ALMA". Recital a cargo de Enrique Villegas, Osvaldo López y Oscar Alem. Vier. y sáb. a las 21. Dgos. a las 19. Pl.: $ 35.000. Loc. *en vta. con 3 días de antic.*

★ **ASTRAL. Corrientes 1639. 46-5707/9964.** Viernes a sábados a las 21 y 23: TEATRO EL NACIONAL presenta a **JUAN CARLOS CALABRO, SUSANA GIMENEZ y OSVALDO PACHECO** en:
SEXCITANTE
Show total, con Norman Erlich y Cristina Lyos. Dir. Marta Reguera. Loc. en vta.

★ **BLANCA PODESTA. Corrientes 1283. 35-2592.** SERGIO RENAN en:
HIJOS DEL SILENCIO
La obra de Mark Medoff. Con S. Salar, D. Grandinetti, R. Correa y elenco. Dir. Sergio Renán. Mar. a juev. a las 21. Vier. a las 21.30. Sáb. a las 21 y 23. Dgos. a las 18.30. Loc. en vta.

★ **BROADWAY. Corrientes 1155. 35-2345.** TEATRO NEGRO DE PRAGA presenta: jueves y viernes a las 21:
LAS SIETE PUERTAS
Sábado a las 20.30 y 23. Domingo a las 15, 17.30 y 20:
LA BICICLETA VOLADOA
S.r. Loc. en vta. dde. $ 100.000. Boletería de 10 a 23.

★ **BUENOS AIRES. Rodríguez Peña 407.** Al estilo inconfundible de BURLESQUE, presentamos la novedosa e impactante revista: "LAS UNAS Y LAS OTRAS". Diariamente continuado desde las 15. Vier. hasta las 0.30. Sábados hasta las 2. Domingo descanso.

★ **DEL GLOBO. M.T. de Alvear 1155. 393-8351.** ULTIMOS DIAS. ROSA ROSEN y MARCOS ZUCKER en: "LA MUJER DEL DOMINGO". Dir. L.M.Funes. Mar. a vier. a las 21. Sáb. a las 20.30 y 22.45. Dgos. a las 17 y 19.15. Loc. en vta.

★ **FLORIDA. Florida 165. 30-5360.** Cont. de lun. a juev. de 13 a 22. Vier. de 13 a 23. Sáb. de 18 a 1.30. P.m.18: "EL FLORIDA SE DESTAPA", Con Moira Star y las chicas del Florida.

★ **KARINA. Corrientes 636. 40-1808.** Cont. de 20 a 24: Cía de STRIP-TEASE, con Analía Roy y sexy vedettes. P.m.18. De 0.30 a 4. "Show internacional". Dir. A. Elizalde.

★ **LICEO. Rivadavia y Paraná. 38-4291.** OSVALDO TERRANOVA en:
YRIGOYEN
De Ulises Petit de Murat y César Tiempo. Con 42 personas en escena. Martes a viernes a las 21.30. Sábados a las 20 y 23. Domingos a las 19. Loc. en vta.

★ **LOLA MEMBRIVES. Corrientes 1280. 35-2108.** Sensacional espectáculo musical. 40 personas en escena:
LIBERTAD LAMARQUE
¿ES UNA MUJER DE SUERTE?
Mar. a vier. a las 21. Sáb. a las 20 y 22.30. Dgos. a las 19. S.r. Loc. en vta. dde. $ 50.000. con 5 días de antic.

★ **MAIPO. Esmeralda 443. 392-4882.** Martes a domingos a las 21 y 23. La obra de Hugo Moser:
VAMOS A VOTAR EN 1984
Con Jorge Martínez, Beatriz Bonnet, Gianni Lunadei, Cecilia Narova, Juan Carlos Thorry y la actuación especial de Julio de Grazia. Lunes descanso.

★ **MAXI 2. Carlos Pellegrini 661. 35-8822.** Viernes y sábado a las 22. Domingo a las 20.30:
LA VUELTA DEL CUARTETO ZUPAY
El regreso de nuestra mejor música. Localidades en venta.

GUIA DE CINES Y TEATROS ★ GUIA DE CINES Y TEATROS ★ GUIA DE CINES Y TEATROS

★ **METROPOLITAN 1. Corrientes 1343. 40-0816. JORGE PORCEL, MORIA CASAN y ALBERTO OLMEDO** en:
LOQUERO EN LA REVISTA
Con Patricia Dal, Petty Castillo, César Bertrand, Delfor Medina y la presentación de "I' MEDICI". Dir. E. Carreras. Mar. a vier. a las 21 y 23. Sáb. a las 21, 23.15 y trasn. 1.30. Dgos. a las 20.30 y 22.30. Loc. en vta. c/3 días de antic.

★ **NACIONAL CERVANTES. Libertad 815. 45-4224.** Cuatro únicas semanas. "UN GUAPO DEL 900" de Samuel Eichelbaum. Con Rodolfo Bebán, Lydia Lamaison, Santiago Gómez Cou, María Concepción César, Juan Vitali y gran elenco. Música: Rodolfo Daluisio. Dir.: Rodolfo Graziano. Pl.: $ 50.000. PROXIMO ESTRENO.

★ **ODEON. Esmeralda 367. 45-3635.** SUSANA RINALDI en:
HOY COMO AYER
Textos y canciones: MARIA ELENA WALSH. Dir. Gral.: MARIA HERMINIA AVELLANEDA. Miér. a vier. a las 21.30. Sáb. a las 22. Dgos. a las 20. Loc. en vta. DOMINGO DESPEDIDA.

★ **OLIMPIA. Sarmiento 777. 40-2678.** SOLEDAD SILVEYRA y LAUTARO MURUA en:
LA MALASANGRE
La obra de Griselda Gambaro. Dir. Laura Yusem. Mar. a juev. a las 21.30. Vier. a las 22. Sáb. a las 20.30 y 23. Dgos. *a las 18.30. (pop.: $ 80.000) y 21. Loc. en vta.*

★ **PARADISE. Corrientes 827.** Cont. de Lun. a Dgos. de 20 a 4. La revista sexy del desnudo: "STRIP TOTAL". Con las mujeres más excitantes de Bs. As. P.m.18.

★ **PAYRO. San Martín 766. 312-5922.** Equipo Teatro Payró presenta a su Elenco Estable en: "MARATHON", de R.Monti. 400 representaciones. Vier. y sáb. a las 22.30. *El mejor humor teatral* en "EL ACTO CULTURAL", de J.Cabrujas. Dir. R.Castro. Vier. y sáb. a las 21. Jóvenes: $ 40.000 en todas las funciones.

★ **PLANETA. Suipacha 927. 312-9547.** Teatro Planeta presenta: "YA NADIE RECUERDA A FREDERIC CHOPIN", de Roberto Cossa. Dir. Rubens Correa. Miér. (día pop.) y juev. a las 21. Vier. a las 21.30. Sáb. a las 20.45 y 22.45. Dgos a *las 20. Ultimas semanas. P.m.14.*

★ **PUEYRREDON. Rivadavia 6871. 612-0389.** Hoy a las 21: Colosal recital de:
MARIA MARTHA SERRA LIMA
Unica función. Complementan la velada los conjuntos VOCAL 5 y GRUPO MEDITERRANEO. Loc. en vta. numeradas.

★**REGINA. Santa Fe 1235. 44-5470. RUDY CHERNICOF y MIRTHA BUSNELLI** en:
EL ENGANCHE
La obra de Julio Mauricio. Dir. José María Paolantonio. Martes a viernes a las 21.30. Sábados a las 21 y 23. Domingos a las 20. Miér. día pop. Loc. en vta.

★ **TABARIS. Corrientes 831. 392-8509.** ULTIMAS SEMANAS. LUIS BRANDONI, MARTA BIANCHI, JORGE RIVERA LOPEZ y gran elenco en:
SIMON,
EL CABALLERO DE INDIAS
De Germán Rozenmacher. Dir. Omar Grasso. Mar. a vier. a las 22. Sáb. a las 21 y 23.15. Dgos. a las 20. Loc. en vta.

C I N E S

★ **A.B.C. Esmeralda 506. 392-9506.** Cont. desde las 10: YO, PAPA Y LA MUCAMA; LA INOCENCIA DE ROMY. Desde las 20: show en vivo: "LAS VIRGENES DEL STRIP-TEASE". P.m.18.

★ **ADAN 1. Corrientes 959. 393-6115.** A las 13.20, 15.45, 18.10, 20.35 y 23:
PIXOTE
P.m.18. Un filme de Héctor Babenco. A las 15.25, 17.50, 20.25 y 22.40: Notic. Sáb. trasn. 1.10.

★ **ADAN 2. Corrientes 959. 393-5034.** A las 13.5, 15.10, 17.15, 19.20, 21.20 y 23.20:
FUGA DE NEW YORK
P.m.14. Con Kurt Russell y Lee Van Cleef. A las 14.50, 16.55, 19, 21 y 23Notic. Sáb. trasn. 1.10.

★ **ALFA. Lavalle 842. 392-1114.** A las 13.5, 15.10, 17, 19, 21.5 y 23.10:
POLTERGEIST
(Juegos diabólicos)
P.m.18. Una nueva realización de Steven Spielberg. A las 13, 14.50, 16.50, 18.50, 20.50 y 23: Notic. Sáb. trasn. 1.15.

★ **ALFIL. Corrientes 1753. 40-7575.** A las 13.20, 15.45, 18.10, 20.35 y 23: TRES HERMANOS. P.m.14. 15.20, 17.45, 20.10 y 22.35: Notic.

★ **AMBASSADOR. Lavalle 777. 392-9700.** A las 13, 15.30, 18, 20.30 y 23:
ELLOS NO USAN SMOKING
P.m.18. Con Fernanda Montenegro, Gianfrancesco Guarnieri y Bete Mendes. A las 15.15, 17.45, 20.15 y 22.45: Notic. Sáb. trasn. 1.20.

★ **AMERICA. Callao 1057. 41-3818.** A las 12.50, 15.15, 17.45, 20.20 y 22.55:
LA LUNA
P.m.18. Con Jimm Clayburgh, Tomas Milian y Matthew Barry. Dir.: Bernardo Bertolucci. A las 15, 17.25, 20 y 22.35: Notic. Sáb. trasn. 1.25.

★ **ARIZONA. Lavalle 727. 392-6967.** Cont. 14.35, 17.30, 20.25 y 23.20:
TIO ADOLFO
Cont. 13, 15.55, 18.50 y 21.45:
LA DOCTORA BAJO LAS SABANAS
P.m.18. Sáb. trasn. 1.15: Tío Adolfo.

★ **ATLAS. Lavalle 869. 392-1936.** A las 13.5, 15.15, 17.50, 20.25 y 23: CORRUPCION EN EL PISO 19. P.m.18. A las 17.25, 20 y 22.35: Notic. Sáb. trasn. 1.35.

★ **ATLAS RECOLETA. Guido 1952. 801-2006.** A las 15.20, 18, 20.30 y 23: CORRUPCION EN EL PISO 19. P.m.18. 15, 17.35, 20.10 y 22.40: Notic. Sáb. trasn. 1.10.

★ **AVENIDA. Avda. de Mayo 675.** Cont. 11, 14.20, 17.40 y 21: El amante de bolsillo; 12.30, 16, 19.20 y 22.30: La mujer de vacaciones. P.m.18.

★ **BIARRITZ. Suipacha 482. 392-0356.** A las 13, 16, 19.10 y 22.20: LOS UNOS Y LOS OTROS. S.r. 15.40, 18.50 y 22: Notic. Sáb. trasn.

★ **BROADWAY. Corrientes 1155.** TEATRO NEGRO DE PRAGA, ver información en Cartelera de Teatros.

★**CALLAO. Callao 27. 40-1898.** A las 14.10, 16.25, 18.40, 21 y 23.15: PLATA DULCE. P.m.18. 16, 18.15, 20.30 y 22.45: Notic. Sáb. trasn. 1.20.

★ **CAPITOL. Santa Fe 1848. 44-2379.** A *las 13.50, 16.10, 18.30, 20.50 y 23.15:* LA NOCHE DEL CHACAL. P.m.18. 15.40, 18. 20.20 y 22.45: Notic. Sáb. trasn. 1.20.

★ **CERVANTES. Belgrano 1820. 38-2698.** Cont. 14.30, 18.30 y 22.25: CORRUPCION EN EL PISO 19; 16.35 y 20.35: ARTURO EL MILLONARIO SEDUCTOR. P.m.18.

★ **CINEMA UNO. Suipacha 460. 392-1112.** A las 13.30, 15.25, 17.20, 19.15, 21.15 y 23.15:
LA INVITACION
P.m.14. Con Graciela Alfanó, Rodolfo Bebán y Pepe Soriano. A las 13.10, 15, 16.55, 18.50, 20.50 y 22.50: Notic. Sáb. trasn. 1.30.

★ **CONCORDE. Lavalle 925. 35-1850.** A las 13.20, 14.55, 16.35, 18.15, 19.55, 21.40 y 23.30:
WEEK END SALVAJE
P.m.18. A las 13.10, 14.45, 16.25, 18.5, 19.45, 21.20 y 23.10: Notic. sáb. trasn. *1.30.*

★ **COSMOS 70. C'tes 2046. 49-0862.** Magistrales realizaciones del cine soviético. A las 14.10, 16.20, 18.30, 20.45 y 23:
TCHAICOVSKY
S.r. Con Maia Plissetskai e Innokenti Smoktunovsky. Mañana: SOLARIS.

★ **ELECTRIC. Lavalle 836. 392-1846.** Cont. desde las 13: CAMELIA Y SUS AMANTES; PSICOPATA; INGA, LA SEXY ADOLESCENTE. P.m.18. Sáb. trasn.

★ **EMPIRE. H. Yrigoyen 1934. 47-8770.** Cont. 14.30, 18.40 y 22.40: LOS CAZADORES DEL ARCA PERDIDA; 16.30 y 20.30: TIBURON S.r.

★ **GAUMONT. Rivadavia 1635. 40-3050.** A las 14.20, 16.30, 18.40, 20.50 y 23: INTI ANTI. S.r. 16.5, 18.15, 20.25 y 22.35: Notic.

★ **GRAN REX. C'tes 857. 392-8000.** Refrigeración. Sensacional gran suceso. A las 12.50, 15.15, 17.45, 20.20 y 22.55: Un filme de Bernardo Bertolucci:
LA LUNA
P.m.18. Con Jill Clayburgh, Verónica Lazar y Tomas Milian. A las 15, 17.30, 20 y 22.35: Notic. Sáb. trasn. 1.15.

★ **GRAND SPLENDID. Santa Fe 1860. 44-0808.** A las 13.15, 15.35, 18, 20.30, 23.5 y sáb. trasn. 1.15: PASION DE AMOR. P.m.18. 15.15, 17.40, 20.5 y 22.40: Notic.

★ **GRAN VICTORIA. Av. de Mayo 882. 34-1493.** Cont. de 8 a 3: Violencia en el último tren de la noche; 7 mujeres peligrosas; Las colegialas quieren aprender. P.m.18.

★ **IDEAL. Suipacha 378. 35-3300.** A las 13.10, 15, 17, 19, 21.5, 23.10 y sáb. trasn. 1.10: LA ESCLAVA DEL AMOR. P.m.18. 14.50, 16.40, 18.40, 20.40 y 22.45: Notic.

★ ***IGUAZU. Lavalle 940. 393-9931.*** A las 13, 14.45, 16.50, 18.55, 21 y 23.10:
ARDIENTE NAPOLITANO
P.m.14. Con Adriano Celentano. A la 16.30, 18.35, 20.40 y 22.45: Notic. Sáb. trasn. 1.30.

★ **LARA. Av. de Mayo 1225. 38-6966.** Cont. 14.30, 18.35 y 22.40: Furia de titanes; 16.25 y 20.35: El golpe. S.r. Sáb. trasn. 1: Led Zeppelin en "La canción es la misma".

★ ***LEOPOLDO LUGONES. Corrientes*** **1530. 46-8611.** A las 15, 17.30, 20 y 22.30: El ciudadano. Dir. Orson Welles. Con Orson Welles y Everett Sloane. Pl.: $ 30.000. S.r. Mañana: Norm Rae.

★ **LIBERTADOR. Ctes. 1334. 40-7443.** A las 13.25, 15.20, 17.15, 19.10, 21.5 y 23:
DE MAO A MOZART
S.r. A las 13.15, 15, 16.55, 18.50, 20.45 y 22.40: Notic. Sáb. trasn. 1.

★ **LOIRE. Corrientes 1524. 49-1900.** A las 13.5, 15.30, 18, 20.20 y 22.50:
EL BEBE DE ROSEMARY
Un filme de Roman Polanski. Con Mia Farrow y John Cassavettes. A las 15.20, 17.50, 20.20 y 22.40: Notic. Sáb. trasn. 1.10.

vs★ **LORANGE. Ctes. 1372. 45-7386.** A las 13.45, 16, 18.20, 20.45 y 23.10:
SACERDOTE DEL AMOR
P.m.18. Con Ian McKellen, Janet Suzman y Ava Gadner. A las 15.40, 18, 20.25 y 22.50: Notic. Sáb. tran. 1.15.

★ **LORCA. Corrientes 1428. 40-5017.** A las 14, 15.45, 17.25, 19.20, 21.20 y 23.20:
ESCLAVA DEL AMOR
P.m.18. Un filme de Nikita Mijalcov. A las 19, 21 y 23: Notic.

★ **LORENA. Corrientes 1551. 46-7501.** A las 13.35, 15.5, 16.35, 18.5, 19.50, 21.35 y 23.20:
BODAS DE SANGRE
S.r. Un filme de Carlos Saura. A las 14.50, 16.20, 17.50, 19.30, 21.15 y 23: Notic. Sáb. trasn. 0.50.

★ **LOS ANGELES 1. Corrientes 1770. 40-3742.** A las 13.30, 15.20, 17.10, 19, 20.50 y 22.40:
EL HOMBRE MAS FUERTE DEL MUNDO
S.r. A las 15.10, 17, 18.50, 20.40 y 22.30: Notic.

★ **LOS ANGELES 2. Corrientes 1770. 40-3742/45-2405.** A las 13.40, 15.25, 17. 18.45, 20.30 y 22.15:
LA PEQUEÑA LULU
S.r. A las 13.30, 15.15, 17, 18.45, 20.30 y 22.15: Notic. Hablada en castellano.

★ **LOSUAR. Corrientes 1743. 40-6100.** A las 13.10, 15.5, 17, 19, 21.10 y 23.20:
ARDIENTE Y NAPOLITANO
P.m.14. Con Adriano Celentano y Claudia Mori. A las 14.50, 16.45, 18.45, 20.50 y 23: Notic. Sáb. trasn. 1.15.

★ **LUXOR. Lavalle 669. 392-3893.** A las 1230, 15.30, 18.40 y 22.5:
EL PADRINO
P.m.18. Con Marlon Brando, Diane Keaton, Al Pacino y James Caan. A las 18.30 y 21.50: Notic. Sáb. trasn. 1.15.

★ **MAXI 1. Carlos Pellegrini 661. 35-8822.** CINE ARGENTINO DE LA DECADA DEL '60. A las 13.20, 15.50, 18.20, 20.50 y 23.15:
PAULA CAUTIVA
P.m.14. Con Susana Freyre, Lautaro Murúa y Leonardo Favio. A las 12.45, 15.15, 17.45, 20.25 y 22.45: Notic.

★ **MAXI 2. Carlos Pellegrini 661. 35-8822.** A las 13.35, 15.30, 17.25 y 19.30:
CRAZY HORSE DE PARIS
P.m.18. Un filme de Alain Bernardin. A las 13.15, 15.10, 17.5 y 19: Notic.

★ **METROPOLITAN 2. Corrientes 1343. 40-1064.** A las 14.50, 17.30, 20.15, 23 y sáb. trasn. 1.15: LA ELECCION DE LAS ARMAS. 14.25, 17.5, 19.45 y 22.30: Notic. P.m.18.

★ **MONUMENTAL. Lavalle 780. 393-8865.** A las 13, 14.55, 16.55, 18.55, 21 y 23.10:
EL CIELO PUEDE ESPERAR
P.m.14. Con Warren Beatty y Julie Christie. A las 14.45, 16.45, 18.45, 20.40 y 22.55: Notic. Sáb. trasn. 1.15.

★ **MULTICINE. Lavalle 750.** Cont. de 8.30 a 24; sáb. y dgos. desde las 13, P.m.18: ENFERMERA DE DIA; SEXO LOCO; MARTIN, EL AMO DEL CRIMEN; SECRETOS INCONFESABLES DE UNA AZAFATA SUECA. Sáb. trasn. P.m.18.

★ **NORMANDIE. Lavalle 861 392-1000.** A las 12.50, 14.40, 16.30, 18.45, 21 y 23.15: LA NOCHE DEL CHACAL. P.m.18. 18.20, 20.35 y 22.50: Notic. Sáb. trasn. 1.30.

★ **OCEAN. Lavalle 739. 392-1515.** A las 13, 15, 17, 19.5, 21.10 y 23.15:
MAD MAX 2
P.m.18. Sensacional estreno en Dolby Stéreo. Con Mel Gibson. Dir. George Miller. A las 14.35, 16.35, 18.40, 20.45 y 22.50: Notic. Sáb. trasn. 1.30.

★ ***OPERA. Corrientes 860. 35-1335.*** A las 13, 15.15, 17.40, 20.20, 23 y sáb. trasn. 1.15: PASION DE AMOR. P.m.18. 15.5, 17.25, 19.50 y 22.30: Notic.

★ **PARAMOUNT. Lavalle 845. 392-9999.** A las 13.10, 15.15, 17.15, 19.15, 21.20 y 23.25:
CONVOY
P.m.18. Con Kris Kristofferson y Ali MacGraw. A las 14.50, 16.55, 18.50, 20.50 y 23: Notic. Sáb. trasn. 1.30

★ ***PARIS. Lavalle 769. 392-2016.*** A las 13.5, 16.25, 19.45 y 23.10: LA GRAN VENGANZA DE BRUCE LEE: 14.35, 17.55 y 21.15: DALE MAS DURO TRINITY; 16.15, 19.35 y 23: Notic. P.m.14. Sáb. trasn. 1.10: La gran venganza de Bruce Lee.

★ **PLAZA. Corrientes 939. 392-7577.** A las 13, 15, 16.55, 18.55, 21.10 y 23.15: LA GUERRA DEL FUEGO. P.m.18. A las 14.45, 16.45, 18.40, 20.40 y 22.55: Notic. Sab. trasn. 1.

★ **PREMIER. Corrientes 1565. 46-2113.** SEMANA DEL NUEVO CINE VENEZOLANO. A las 14.40, 16.40, 18.40, 20.50 y 23:
LA EMPRESA PERDONA UN MOMENTO DE LOCURA
P.m.18. De Mauricio Qalerstein. A las 14.20, 16.20, 18.20, 20.25 y 22.35: Notic. Mañana: SOY UN DELINCUENTE.

★ **PETIT PREMIER. Corrientes 1565. 46-2113.** A las 15.30, 18, 20.30 y 23:
Z
P.m.18. Un filme de Costa-Gavras. Con Ives Montand, Irene Papas y Jean Louis Trintignant.

★ **REAL. Esmeralda 425. 392-3600.** A las 13.40, 15.30, 17.20, 19.10, 20.45 y 22.20: AVENTURAS Y DESVENTURAS DE TOM Y JERRY. S.r. 13.30, 15.10, 17, 18.50, 20.30 y 22.5: Notic.

★ **ROSE MARIE. Corrientes 780. 45-6448.** Cont. dde. las 11: CUENTOS PARA DESPUES DE CENAR; LA BELLEZAS DE LA NOCHE; FLOR DE AMANTES. Sáb. trasn.

★ **SALA UNO. B. Sur Mer 549. 88-9420.** A las 14.55, 17.25, 20.15 y 23: CANDILEJAS. S.r. Un filme de Charles Chaplin. A las 20 y 22.45: CRUEL, CRUEL AMOR. A las 19.50 y 22.30: Notc. Sáb. trasn. 1.25

★ **SANTA FE I. Santa Fe 1947. 44-8980.** A las 13, 14.40, 16.50, 19, 21.10 y 23.20:
ARDIENTE Y NAPOLITANO
P.m.14. Con Adriano Celentano. A las 16.30, 18.40, 20.50 y 23: Notic. Sáb. trasn. 1.30.

★ **SANTA FE II. Santa Fe 1947. 44-8980.** A las 13.10, 15.35, 18, 20.25 y 22.50:
SACERDOTE DEI AMOR
P.m.18. Con Ian McKellen, Janet Suzman y Ava Gardner. Sáb. trasn. 1.15.

★ **SARMIENTO. Lavalle 852. 392-3338.** A las 12.50, 14.40, 16.30, 18.45, 21 y 23.15: EL PROFESIONAL. P.m.14. 18.20, 20.35 y 22.50: Notic. Sáb. trasn. 1.30.

★ **SELECT LAVALLE. Lavalle 921. 35-0235.** Cont. 15.30, 19.20 y 23.10: LOCAMENTE ENAMORADO; 13.30, 17.20, 21.10 y sáb. trasn. 1.10: ROCKY III.

★ **STUDIO. Santa Fe 2541. 821-5845.** A las 14, 16.15, 18.30, 20.45 y 23: HAIR. P.m.18. Un filme de Milos Forman. A las 16, 18.15, 20.30 y 22.45: Notic. Sáb. trasn. 1.

★ **SUIPACHA. Suipacha 442. 392-1195.** A las 13, 17.10 y 21.20: EL SHOW DEBE SEGUIR: 15.5, 19.15 y 23.20: KRAMER VS KRAMER. P.m.18. Sáb. trasn. 1.20: KRAMER VS KRAMER.

ALMAGRO

★ **BIOGRAFO UNO. Corrientes 4636.** Cont. 18.50 y 22.45: Notic.; 19.5 y 23: Poltergeist; 21: Halcones de la noche. sáb. y dgo. dde. las 14.50. P.m.18.

★ **PALACIO DEL CINE. Rivadavia 3636. 982-4818.** Cont. 14.30, 18.20 y 22.15: Ellos no usan smoking. 16.30 y 20.30: Alto, rubio y con un zapato negro. Notic. P.m.18.

★ **ROCA. Rivadavia 3753. 812-1517.** Cont. dde. las 15: Notic; Pasión de amor; Solo para adultos. P.m.18.

BELGRANO

★ ★ **CABILDO. Av. Cabildo 2347. 784-3852.** Cont. 14.45, 17.20, 20.30 y 23 y sáb. trasn. 1: Victor-Victoria. P.m.18.

★ **FANTASY. Cabildo 685. 771-0686.** A las 14.40, 16.35, 18.30: Notic. y La pequeña Lulú. 21 y 22.45: Crazy Horse de París. P.m.18. Sáb. trasn. 1.15: All that jazz.

★ **G. SAVOY. Cabildo 2829. 781-6500.** Cont. 14.30, 16.30, 18.30, 20.45 y 23.5: Ardiente y napolitano; 16.15, 18.15, 20.20 y 22.35: Notic. P.m.14. Sáb. trasn. 1.15.

★ **LIDO. Av. Cabildo 3241.** Cont. dde. las 14.30, 18.30 y 22.30: El profesional; 16.35 y 20.35: Cinco locos en Hong Kong. S.r.

★ **MIGNON. Juramento 2433. 784-3899.** Cont. 15.10, 17.35, 20.20 y 22.55; Ellos no usan smoking; 14.30, 17.20, 19.55 y 22.30: Notic. P.m.18. Sáb. trasn. 1.15.

BOEDO

★ **CUYO. Boedo 858. 97-6975.** Cont. 15.30, 19.20 y 23: Corrupción en el piso 19; 13.55 y 21.20: Arturo el millonario seductor. P.m.18. Sáb. trasn.

★ **GRAN SAN JUAN. San Juan 3246. 97-4293.** Cont. Amor a domicilio; En las redes del sexo y de la muerte; Las horas desnudas. P.m.18.

★ **LOS ANDES. Boedo 777. 97-4233.** Cont. 14.15, 18.45 y 23: Kramer vs. Kramer; 16.20 y 20.40: El show debe seguir. P.m.18.

★ **N. PALACE. San Juan 2461. 941-1723.** Cont. 14.40, 18.40 y 22.50: Poltergeist; 16.45 y 20.45 y 20.5: Las muñecas de California. P.m.18. Sáb. trasn. 1.

★ **NUEVO SELECT. San Juan 2540. 941-5908.** Cont. 14.40, 18.25 y 22.30: De Rusia con amor; 16.45 y 20.40: El cavernícola.

CABALLITO

★ **CABALLITO. V. Martínez 52. 431-0052.** Cont. 15 y 18.30: Juntos son dinamita; 16.50: El hombre araña ataca de nuevo. S.r.

★ **MORENO. Rivadavia 5050. 90-4303.** Cont. 14.40, 18.50 y 23: Kramer vs Kramer; 16.30 y 20.40: El show debe seguir; Notic. P.m.18.

COLEGIALES

★ **ARGOS. F. Lacroze 3455. 854-0673.** Cont. dde. las 14.10: Notic. Pasión de amor; Solo para adultos. P.m.18.

★ **ATALAYA. Córdoba 4633. 773-0700.** Cont. 16.10, 19.20 y 22.30: Los fierecillos indomables; 14.30, 17.40 y 20.50: Las locuras del profesor. S.r.

★ **RIALTO. Córdoba 4287. 86-8764.** Cont. 15.25, 18.40 y 22: Ragtime; 14.55, 18.10 y 21.25: Notic. P.m.18. Sáb. trasn. 0.40.

FLORES

★ **AUDITORIO SAN ROBERTO. Bolivia 667. 612-0084.** Cont. Sáb. y dgos. y lun. dde. las 15.30: Los fierecillos indomables. Mafalda. S.r.

★ **CONTINENTAL. Carabobo 945. 631-2218.** Cont. 15.40, 18.50 y 22.10: La dama y el vagabundo; 14, *17.10 y 20.20:* Popeye. S.r. Sáb. trasn.

★ **FENIX. Rivadavia 7802. 612-8858.** Cont. dde. las 14.55: Notic.; Convoy; Préstame tu mujer. P.m.18.

★ **GRAN RIVADAVIA. Rivadavia 8636. 69-1356.** Cont. dde. las 14.30: Notic.; Kamasutra; Scanners. P.m.18.

★ **GRAND PRIX. Gaona 3263. 59-2551.** Cont. 14.30, 18.30 y 22.30: Ellos no usan smoking; 16.40 y 20.45: Alto, rubio y con un zapato negro. *P.m.18.*

★ **LOPE DE VEGA. Lope de Vega 1744. 567-4343.** Cont. dde. las 15: Fuga de New York: Huracán. P.m.14.

★ **PUEYRREDON. Av. Rivadavia 6871. 612-0389.** Cont. desde las 14.15: Pasión de amor; Sólo para adultos. P.m.18. Noche: ver información en Cartelera de Teatros.

★ **SAN JOSE. Rivad. 7350. 611-5989.** Cont. dde. las 14: Plata dulce; Abierto día y noche. *P.m.18.*

★ **SAN MARTIN. Av. Rivadavia 7060. 612-5416.** Cont. desde las 13.30: Conan, el bárbaro; Contacto en Francia. S.r. Sáb. trasn.

LINIERS

★ **GRAN LINIERS. Avda. Gral. Paz 44.** Cont. 15.50, 19.10 y 22.45: Ardiente y napolitano; 14, 17.30 y 21: Viaje al centro de la Tierra. P.m.14.

★ **GRAN ODEON. Montiel 160. 641-7673.** Cont. 14.20, 18.10 y 22.10: Ellos no usan smoking; 16.40 y 20.40: Las colegialas quieren aprender. P.m.18.

★ **MARTIN FIERRO. Avda. Gral. Paz 47.** Cont. 15.30, 19.15 y 22.50: Plata dulce; 13.45, 17.20 y 21: Tiempo de revancha. P.m.18.

MATADEROS

★ **ALBERDI. Juan B. Alberdi 6169. 68-0496.** Cont. 16, 19.15 y 22.45: Emmanuelle, amor en primera clase; 14.20, 17.35 y 20.50: Crimen en el internado de señoritas. P.m.18.

★ **EL PLATA. J. B. Alberdi 5751. 68-1118.** Cont. 14.15, 18.30 y 22.45: Kramer vs Kramer; 16.25 y 20.40: All that jazz. P.m.18.

★ **GRAN BUENOS AIRES. Av. del Trabajo 5427. 68-2525.** Cont. dde. las 14.30: La invitación; Rosa de lejos. P.m.14.

★ **GRAN LUGANO. Murguiondo 4062. 601-3457.** Cont. dde. las 14.30: El regreso del puño de la serpiente; Rocky III. S.r.

★ **JORGE NEWBERY. Ex Lugano 1 y 2. 601-3457.** Cont. dde. las 14.30: La ciudadela de los Robinson; Fiesta mágica de Walt Disney. S.r.

ONCE

★ **LORIA. Rivadavia 3058. 87-1436.** Cont. 16.15, 19.50 y 23: Desnuda en la arena; 14.30, 18.5 y 21.20. Fiebre. P.m.18.

★ **MAJESTIC. Pueyrredón 230. 87-9636.** Cont. 16.5, 19.40 y 23.20: Emmanuelle, amor en primera clase; 14.30, 18.5 y 21.40: Crimen en el internado de señoritas. P.m.18. Sáb. trasn. 1.25.

PALERMO

★ **N. ROSEDAL. Serrano 2454. 774-3101.** Cont. 14.20, 18.30 y 22.45: Corrupción en el piso 19; 16.30 y 20.40: Operación dragón. P.m.18.

VILLA DEVOTO

★ **ACONCAGUA. Av. Gral. Mosconi 3260. 571-5208.** Cont. dde. las 14.30: 20.000 leguas de viaje submarino; La espada en la piedra. S.r.

★ **EUROCINE. Nueva York 3336. 50-1443.** Cont. dde. las 14.30: Ellos no usan smoking; Terminaron las clases. P.m.18.

★ **PARQUE. Cuenca 3250. 50-4448.** Cont. dde. las 14.10: Los cazadores del arca perdida; Tiburón. S.r.

VILLA URQUIZA

★ **25 DE MAYO. Triunvirato 4438. 51-1859.** Cont. 14.20, 18.20 y 22.20: Ellos no usan smoking; 16.30 y 20.30: Mi amante, mi esposa y yo. P.m.18.

★ **GRAN URQUIZA. Bauness 2506. 51-2135.** Cont. dde. las 14: Las picardías del sexo; La verdadera historia de Bruce Lee. P.m.18. Sáb. trasn.

GRAN BUENOS AIRES

★ **AVELLANEDA. Colonial.** Doña flor y sus dos maridos; La pareja; Mi ardiente timidez. P.m.18.
—Gral. Roca. El regreso del puño de la serpiente; Cabalgata infernal; Los dos explosivos.
—Maipú. *Los perros de paja;* El irresistible caradura. P.m.18.
—Mitre. Las picardías del sexo; Una mujer, dos amigos y cuatro amantes. P.m.18.
—San Martín. Poltergist; Halcones de la noche. P.m.18.

★ **BELLA VISTA. Gran Pacífico.** Corrupción en el piso 19; La chica del adiós. P.m.18.

★ **CIUDAD DE SAN MIGUEL. Mayo.** *Ellos no usan smoking;* Yo, papá y la mucama. P.m.18.
—San Miguel. Mad Max 2; Tarde de perros. P.m.18.

★ **CIUDADELA. Nvo. Ciudadela.** Las picardías del sexo; Una mujer, dos amigas, cuatro amantes; Jennifer en el internado de señoritas. P.m.18.

★ **LA TABLADA. Martín Güemes.** Los buenos muchachos se visten de negro; La hiena indomable. P.m.14.

★ **LOMAS DE ZAMORA. *Avenida.*** Víctor-Victoria; El cielo puede esperar. P.m.18.
—Coliseo. Emmanuelle, amor en primera clase; Crimen en el internado de señoritas.
—Español. Week end salvaje; Las Hermanas. P.m.18.
—Gran Lomas. Mad Max 2; El vengador solitario. P.m.18.

★ **MORON. Achával.** Operación Octagon; La leyenda de Bruce Lee. S.r.
—Morón. Week end salvaje; Perversión macabra. P.m.18.
—Ocean. Ragtime; Notic. P.m.18.

★ **QUILMES. Cervantes.** El gato con botas en el oeste; Las aventuras del osito panda; alto, pare y ríase (los 3 chiflados). S.r.
—Moderno. Week end salvaje; Las hermanas. P.m.18.

★ **RAMOS MEJIA. Gran Belgrano.** *Ragtime; El sabe que estás sola.* P.m.18.
—San Martín. Poltergeist; Halcones de la noche. P.m.18.

★ **SAN ANTONIO DE PADUA. Gran Sarmiento.** Operación dragón; El exorcista. P.m.18.

CRONICA, Edición de la Mañana. Registro de la Propiedad Intelectual Nº 25.415. Director: Mario Alberto Fernández. Redacción, Administración y Publicidad: Azopardo y Garay. Teléfonos: 361-1001/1051.

'Madres de Plaza de Mayo' coreando consignas durante la concentración frente a Casa de Gobierno, donde presentaron una nota al presidente Bignone, reclamando una "exhaustiva investigación" en las tumbas "NN" de Grand Bourg.

Concentración de Madres de Plaza Mayo: Entregaron un Petitorio al General Bignone

PIDEN EXHAUSTIVA INVESTIGACION

Una "exhaustiva investigación" ante "el grave descubrimiento de tumbas irregulares en el cementerio de Grand Bourg" pidieron ayer al presidente Bignone cinco entidades de desaparecidos, en nota presentada a un funcionario de Casa de Gobierno. entre 2.000 y 3.000 personas se habían congregado en apoyo a esta petición, quienes se encolumnaron después por la Avenida de Mayo hacia Congreso, recibiendo desde aceras y balcones la adhesión del público.

● LA NOTA

"Ante el grave descubrimiento de tumbas irregulares en el cementerio de Grand Bourg —dice la nota— una vez más la respuesta del gobierno fue un silencio ominoso... **El gobierno debe expedirse con la mayor urgencia respecto al hallazgo de fosas NN, entre las cuales fue encontrado el cadáver de un joven detenido —desaparecido— en mayo de 1976".**

Según versiones —dícese a continuación— **en este sector existirían también sepulturas de niños en número altamente sospechoso".**

"Ante la posibilidad de que el resto de los cadáveres pertenezcan a personas detenidas - desparecidas, **se justifica la exigencia de una exhaustiva investigación: los muertos DEBEN ser identificados; las responsabilidades DEBEN ser determinadas; los culpables de crímenes DEBEN ser castigados".**

"La investigación de estos gravísimos hechos —continúa la nota— no invalida, por el contrario, refuerza, nuestro reclamo de aparición con vida e inmediata libertad de los detenidos - desparecidos, y que todos y cada uno de los niños secuestrados y desaparecidos sean restituidos sin demora, a sus legítimas familias".

"En este pedido el pueblo nos acompaña; superado el terror, el pueblo ha tomado conciencia de nuestros justos y legítimos reclamos, y junto a nosotros exige el imperio de LA VERDAD y LA JUSTICIA".

Suscriben la nota **"Madres de Plaza de Mayo, "Abuelas de Plaza de Mayo", "Familiares de desaparecidos y detenidos por razones políticas", "Familiares de desaparecidos paraguayos en la Argentina" y "Madres de uruguayos detenidos - desaparecidos en la República Argentina".**

● LA ENTREGA

La nota fue recibida en la planta baja de la Casa Rosada por un funcionario que se limitó a tomarla, ponerle un sello y devolver la copia sin formular comentario alguno.

Posteriormente, los manifestantes se encolumnaron hacia Congreso, recibiendo a su paso muestras de adhesión. Desde los balcones de muchos edificios se arrojaron papelitos.

● LA MANIFESTACION

Encabezaba la columna un gran cartel donde se leía: "Exigimos aparición con vida de los detenidos-desaparecidos. Madres de Plaza de Mayo". Entre las consignas más coreadas pudo oírse: "Los desaparecidos, que digan dónde están", "Con vida los llevaron, con vida los queremos", "Aparición con vida, el Pueblo no se olvida", "Los NN, que digan quiénes son", "Ni olvido ni amnistía, aparición con vida".

Una discreta vigilancia policial acompañó el desplazamiento de la columna por Avenida de Mayo, hasta las escalinatas del Congreso, donde los manifestantes se estacionaron y persistieron en sus consignas.

Luego, tras entonar el Himno Nacional, se desconcentraron en perfecto orden.

Entre los manifestantes figuró el premio Nobel de la Paz, arquitecto **Adolfo Pérez Esquivel**, quien formuló declaraciones a corresponsales extranjeros que en apreciable número cubrían el evento.

Varios dirigentes de las entidades pro defensa de los Derechos Humanos que participaron en la manifestación señalaron que la Cámara de Apelaciones resolverá en el curso de la semana próxima sobre la declaración de incompetencia del juez Hugo Gándara en el caso de los cadáveres NN de Grand Bourg, quien, al fundamentarla, **señala que en 31 de los casos inhumados como NN. aparecieron notas que señalaban "Enfrentamiento con el Ejército" o "Enfrentamiento Militar", también consignadas en el libro del cementerio.**

PERIODISTA DE ATC CORRIDO Y GOLPEADO POR MANIFESTANTES

El periodista Leonardo Shocron, del canal de televisión de ATC de esta Capital, fue agredido frente al Cabildo por miembros de organizaciones defensoras de derechos humanos que realizaban la demostración en la Plaza de Mayo.

Los manifestantes habían realizado la demostración en la plaza y se dirigían encolumnados para tomar por Avenida de Mayo cuando advirtieron en la vereda del Cabildo la presencia de Shocron con un camarógrafo del canal.

De inmediato comenzaron los manifestantes a lanzar improperios contra el periodista y luego se acercaron a él, produciéndose empujones en un primer momento. Shocron emprendió veloz carrera hacia la Plaza de Mayo, pero varios militantes de las organizaciones de derechos humanos le dieron alcance y le propinaron golpes de puño y puntapies.

Las escenas gráficas de la concentración en Plaza de Mayo muestran a Pérez Esquivel abrazado por una manifestante; un cartel de las "Abuelas de Plaza de Mayo", reclamando bebés "nacidos en cautiverio" y por último, una niña, con el clásico pañuelo blanco de la protesta.

APENAS "UNA MANO" PARA RECIBIR LA NOTA

En forma casi airada la presidenta del nucleamiento "Madres de Plaza de Mayo", **Hebe Bonafini**, dijo a los periodistas que el petitorio que entregaron en la Casa de Gobierno lo recibió, **"una mano"** y aclaró que cuando ingresaron a la mesa de entradas de la Casa Rosada **"todos los empleados dieron vuelta su credencial identificatoria para que no supiéramos sus nombres".**

Sostuvo que fueron atendidas **"peor que nunca"** y que por medio de señas les indicaron una puerta que, cuando se acercaron, **"se abrió apenas" y "una mano" ("ya que no le vimos la cara, ni la ropa, ni nada", dijeron) recibió el petitorio y luego de sellar la copia la devolvió de la misma manera".**

"Esto es verdaderamente un agravio", sostuvo la mujer, porque **"nosotras no fuimos a pedir audiencia al general Bignone sino a entregar un petitorio para que el gobierno investigue a fondo y aplique el condigno castigo a los responsables de los casos 'NN' del cementerio de Grand Bourg".**

La delegación de las "Madres de Plaza de Mayo" estuvo integrada por cinco mujeres encabezadas por Hebe Bonafini, presidenta de la agrupación, quienes ingresaron a la Casa de Gobierno a las 15.50 y se retiraron veinte minutos después, mientras alrededor de dos mil manifestantes marchaban en silencio en torno a la Pirámide de Mayo.